SAYISI 5 KURUŞ

SON TELGRAF

SALI 26 2 nci TEŞRİN 1940

SAYI : 1337 Telefon: Başmuharrir: 20827 — İdare Müdürü: 23300 İstanbul Nuruosmaniye No. 54

En Son Telgrafları Ve Haberleri Veren Akşam Gazetesi

Sahip ve Başmuharriri: ETEM İZZET BENİCE YIL : 4

Bulgarlar tehlikeyi sezmişlerdir

Bulgar Hükûmeti Bulgar milletinin selâmet ve istiklâlini tehlikeye sürükleyen bir hattı haraket takibinde hiç bir hak sahibi değildi. Bu vaziyet meclisce ve milletce görülmüş ve tehlike önlenmiş addolunabilir. Ancak dahili nizalara düşüldüğü takdirde de aynı tehlike daha vahim olarak canlanabilir..

Yazan: ETEM İZZET BENİCE

Bulgar Başvekil ve Hariciye Nazırının Berlini ziyaret edecekleri ilân edilmişken bu ziyaret ve seyahatten sarfınazar edilmiştir. Bu kararın gerek Bulgaristan dahilindeki ademi memnuniyetten, gerekse Bulgaristanın muhat bulunduğu siyasî havada hasıl olan kuvvetli aksi tesirler yüzünden verilmiş ve tehlikenin sezilmiş olmasından ileriye geldiğine şüphe yoktur.

Bulgar Kralının Bay Hitler ile ne konuştuğu, ne gibi teklifler aldığı ve bunlara ne gibi cevaplar verdiği hâlâ aydınlanmış değildir. Ancak, Bulgar hükûmetinin ve Bulgar hükûmetinin âmaline uyan hareket eden meb'usların ve gazetelerin meseleler üzerindeki duruş tarzları Bulgar milletinin yeni ve tehlikeli bir maceraya doğru sürüklenmekte olduğunun işaretlerini taşımaktaydı.

Filhakika, Almanlarla dostluk, Bulgaristana Dobrucayı kazandırmıştır. Ve Almanların bu kazancı fırsat buldukları nisbette istismar etmek istiyecekleri de tabiîdir. Ancak, her Bulgarın takdir etmesi lâzımdı ki, Dobruca Bulgarlara yalnız Almanların bir hakkı tesbit etmesinden dolayı iade edilmemişti. Bilâkis, Almanyanın birinci derecede Romanyayı taksim etmek, inhilâle sevkeylemek ve İngal eylemek plânı vardı. Bu plânın tatbik sahasına konmak istenilmesi yüzünden Almanya Dobrucayı Bulgarlara vermiştir. Buna karşılık itiraz da olmamıştır. Çünkü Sovyet Rusya ve İngiltere dahi Bulgarlara çok daha evvelden bu yolda bir hak tanımışlardır, fakat, elbette ki ihtilâfın bu şekilde halledilmesini ve Bulgarların bu tarzda tatmin edilmiş olmasını istemezlerdi. Almanyanın, Bulgaristan hakkında ikinci bir niyeti de hiç şüphe yok ki Bulgaristanı Versay zümresi içine alınmak ve Nöyyi muahedesinin yıkılması davasını güttürerek Balkanların içinde kendisine bir destek ve nifak unsuru halinde kullanmaktı. Dobrucanın Bulgaristana iadesi ile de bu yoldaki davasını bütün kolaylaştırmak istiyordu.

Alman ve İtalyan politikası binaenaleyh Bulgarların başını ateşe yakmak, Bulgaristanı harp macerası içine sürüklemek, bunun için de bir hayli cazip ve yaldızlı vaitlere boğmaktı. Macaristan, Romanya, Slovakyanın Balkanlarda yeni bir tehdit unsuru olarak üçler ittifakına alınması; İtalyanın Yunanistana saldırması, Yugoslavyanın çember içine sokulması, Molotof - Hitler mülâkatına esrarengiz ve tereddütlü mahiyet verilmesi ile de bilhassa Bulgaristan yanlış yol ve karara sevkedilmek istenmişti.

Bütün bu faaliyetlerin cereyan ettiği ve müphem bir havanın Balkanlar ufkunu sardığı bir anda Hitlerin Kral Boris ile konuşması bu neticeyi sür'atle istihsal eylemekten başka birşey olamazdı. Kral Borisin bu mülâkatta ihtiyatlı davranmış ve sinirlerine mümkün olduğu kadar hâkim olmuş bulunması ihtimali vardır. Herhangi bir ihtiyat mülâhazası açık bulundurulmamış olsaydı ihtimal Almanya fırsattan istifade ederek derhal Romanyadaki kuvvetlerinin bir kısmını Bulgaristana sokmuş, Bulgarları da, Balkanları da bir emrivaki karşısında bulundurmuş olabilirdi.

İhtiyat ve mülâhaza nereden ve kimden gelirse gelsin, hakiki Bulgar milletinin ekseriyetinin esasen

(Devamı 3 üncü sahifede)

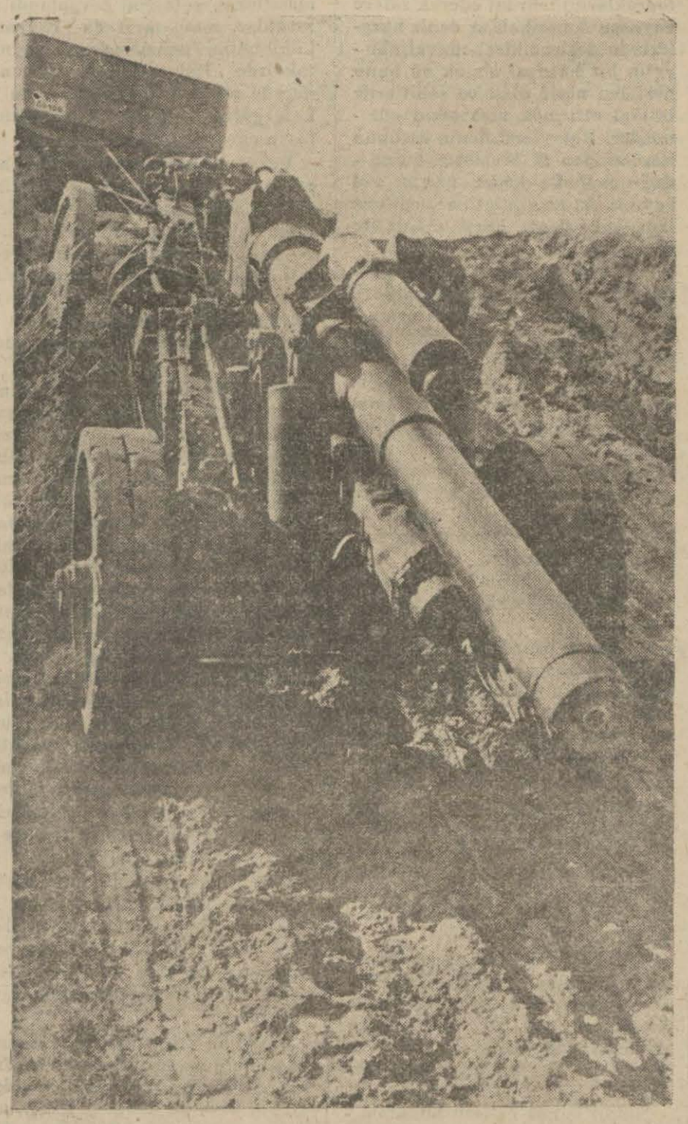

İlerliyen piyadenin arkasında n ağır bataryalar gidiyor...

Mısır hükûmeti eski siyaseti değiştirmiyecek

Yeni Başvekil Sırrı Paşanın beyanatı

Londra 26 (A.A.) — Times gazetesinin Kahire muhabiri bildiriyor:

Yeni Mısır Başvekili Sırrı paşa hükûmetin harici siyaseti hakkında parlâmentoda yapacağı beyanatta Mısır - İngiliz muahedesinde mevcut taahhütlere riayet Mısırın harp harici bir devlet ve selefi Sabri paşanın İngiltere ile harpte bulunmıyan memleketlerle Mısırın sammi münasebetler idame etmek siyasetine uygun bir siyaset takip olunacağının tevit edileceğini söylemiştir.

Sırrı paşa demiştir ki:

Yunanistana gelince, mevcut ticaret muahedesi hükümlerini tat -

(Devamı 3 üncü sahifede)

"Amerika harbe girerse daha doğru olur,,

Ecnebî diplomatların gizli faaliyeti

Nevvork 26 (A.A.) — Heralt Tribün gazetesi Amerikadaki düşman siyasi mümessillerinin nasıl bir tehlike teşkil ettiğini ehemmiyetle kaydediyor ve diyor ki:

Amerika, bitaraflığı üzerinde ısrar ettiği için, hedefleri dürüst veya kirli her türlü vasıtalarla İngiltereye yardım ve Birleşik Amerikanın silâhlanma millî programına sekte vurmak olan bir sürü diplomatı barındırıyor.

Aşikâr olarak bizim düşmanlarımız olanlara harp ilân etmemiz daha doğru olmaz mı? Bu suretle dostluk maskesi taşıyan ve sıvasî masuniyetten istifade eden onların suikastçı mümessillerinden kurtulmuş oluruz.

Şimdiye kadar 4 İtalyan fırkası tamamen imha edildi

Bütün yollar harp malzemesi ile dolu

Göricede üç İtalyan kolu daha bozguna uğradı

İtalyanlar Göricenin garbında tutunmıya gayret ediyorlar

Atina: 26 (A.A.) — B.B.C. Reuterin muhabirine göre, şimdiye kadar 4 İtalyan fırkası Yunanlılar tarafından bozgunluğa uğratılıp tamamen imha edilmiştir.

Bütün yollar harp ganaimi ile dolu

Atina 26 (A.A.) — B. B. C. cepheden gelen son haberlere göre İtalyanların ricatı bütün mıntakalarda devam etmektedir.

Yunanlılar Görice'nin şimalindeki bütün yolları düşman tarafından bırakılan malzeme ile dolu bulmaktadırlar.

Dün gece Atinaya gelen haberlere göre, İtalyanlar Görice'nin garbindeki dağlardan yeni bir hat teşkil etmeğe çalışmaktadırlar.

Yunanlılar Ergiri istikametindeki mevzilerini tahkim ve takviye etmektedirler.

Atinadaki askerî müşahitler vaziyetin tamamen Yunanlıların lehine olduğunu söylemektedirler.

Yunan müdafaasının istinat noktası

Atina 26 (A.A.) — BBC: Yunan dahili emniyet nazırı dün bir nutuk irat ederek Musolininin son nutkundaki iddialarını reddetmiş ve «Yunan milletinin tesanüdü müdafaamızın en mühim noktasıdır.» kelimelerini ilâve etmiştir.

Ergiri'nin Yunan kuvvetleri tarafından işgal edildiğine dair dolaşan haberler resmen tekzip edilmiştir.

Yunan - İtalyan harbine ait diğer telgraflar 3 üncü sahifemizdedir.

Örfî idare yerlerinde

Resmî ve hususî mahallere çekilecek telgraflar tacil edilecek

• • •

Polis ve seyrüsefer memurları şapkalara beyaz kılıf koydular

Bazı Bayanlar da ampullü iskarpinlerle dolaşmağa başladılar

Dün sabah şehrimize gelerek bir bevanname neşreden idare-i örfiye komutanı Alî Rıza Artunkal dün öğleden sonra kendisine karargâh olarak intihap ettiği İHarbiyedeki ordu evine giderek vazifeye başlamış ve icabedenleri davetle kendilerine bazı emirler vermiştir.

İstanbul Valî ve belediye reisi Lûtfi Kırdar örfî idare komutanı şerefine dün gece Taksim belediye gazinosunda bir ziyafet vermiştir.

Bu ziyafette İstanbul komutanı General İshak Avni, General Kemal Koçer, merkez komutanı General Yaşar, parti reisi, Valî muavinleri, emniyet müdürü ve diğer bazı zevat hazır bulunmuşlardır.

Komutan bu sabah da mesaisine devam etmiştir.

TELGRAFLAR

Ankaradan bildirildiğine göre hükûmetin almış olduğu tedbirlere muvazi olarak P. T. T. umum müdürlüğü de bütün şubelere yapmış olduğu bir tamimde, bundan böyle örfî idare mıntakalarındaki yerlere resmî ve hususî mahallere çekilecek telgrafların diğer telgraflara tercih edilmesini ve bu telgrafların sür'atle ait olduğu yerlere gönderilmesini bildirmiştir.

MECLİSİN TASDİKİ

Büyük Millet Meclisi dünkü toplantısında, celsenin açılmasını müteakip, hükûmetin altı vilâyette bir ay müddetle örfî idare ilânına karar verdiği hakkındaki Başvekâlet tezkeresi okunmuş, meclis tezkereyi ittifakla tasvip etmişir.

Meclis yine dünkü celsesinde 1940 malî yılı divanı muhasebat bütçesinde münakale yapılması hakkındaki idare heyeti tekliflerinin ia-

(Devamı 3 üncü sahifede)

Kahraman orduya hediye teberrüü faaliyeti arttı

Üsküdarlılar İstanbul kazaları içinde birinciliği alıyorlar

Hudutlarımızı ve vatanı bekliyen kahraman askerlerimize kışlık hediye verilmesi için başlanan faaliyete her tarafta hız verilmiştir. Bu meyanda evvelki gün Üsküdar Parti reisi belediye reis muavini Lûtfi Aksoyun reisliğinde Üsküdar Halkevinde büyük bir toplantı yapılmıştır. Kaza hudut dahil köylerden gelen mümessillerin ve kazanın münevver gençlerinin de iştirak ettikleri bu toplantıda şanlı askerlerimize verilecek hediyelere ait faaliyetin

(Devamı 3 üncü sahifede)

Edirnemizin büyük bayramı

18 inci kurtuluş yılı dün tezahüratla kutlandı

Kahraman Edirnemizin kurtuluşunun 18 inci yıldönümü dün coşkun tezahüratla kutlanmıştır.

Törene Büyük Millet Meclisi azalarından 15 kişilik bir heyet de iştirak etmiş ve on binlerce halkın bir ağızdan söylediği istiklâl marşile başlanmıştır. Şaban Taşkın isimli genç bir hatip söylediği ateşin bir nutukta: «Bu toprak Türkün etinden ve kemiğinden meydana gelmiş, nehirleri Türk kanile beslenmiş ebedilik cevherlerile yoğurulmuş emsalsiz bir âlemdir» demiş ve müteakiben de «biz Atatürkün örsünde dövülmüş, İnönünün emrinde çekilmiş kılıçlarız» demiştir. Nutuklardan sonra yapılan büyük geçit resminde halk askerlerimizi çiçek bükleri atıp içten tezahüratla selâmlamıştır.

Parti Grubu bugün toplanıyor

Ankara 26 (Telefonla) — Cumhuriyet Halk partisi meclis grupu bugün saat 15 de toplanacaktır. Hariciye Vekili B. Şükrü Saracoğlunun sivasî vaziyet etrafında beyanatta bulunması muhtemeldir.

Yarın yalnız tek numaralı taksiler işliyecek

750 hususi otomobil ile 99 motör işletilmiyecek

Yarın sabah saat 6 dan itibaren şehrimizde yalnız, sonları tek numara ile nihayetlenen taksiler işliyeceklerdir. Bunlar perşembe günü sabahleyin saat 6 ya kadar garajlara veya Belediyece tayin edilmiş bulunan yerlere döneceklerdir. Doktorlardan başkalarına ait olan hususî otomobillerin de yarın sabahtan itibaren işlemelerine izin verilmiyecektir. Bu suretle şehrimizde seferden menedilecek hususî otomobil sayısı 750 olarak tesbit edilmiştir. Limanda seyriseferden alıkonacak hususî tenezzüh motörlerinin yekûnu da 99 dur. Hususî motosikletler de yarından itibaren çalışamıyacaklardır.

Kararnamenin neşrinden evvel taksi izini istiyenler hakkında yapılacak muamele Seyrüsefer müdürlüğünce Ankaradan sorulmuştur. Umumî işlerde kullanılan bazı hususî arabaların sahipleri de vilâyete müracaatla izin istemişlerdir. Bu müracaatlar da Ankaraya bildirilmiştir.

Gizli ecnebî işçi çalıştıranlar yakalanıyor

Lazaro Franko ile bir kabzımal bu suçtan mahkûm edildiler

(Yazısı 3 üncü sahifede)

Ahvali hazıra dolayısile

Yeni sıhhî teşkilât vücude getiriliyor

Istanbula 40 kan verici gönderildi

Tıp Fakültesi dekanının beyanatı

Sıhhat ve İctimaî Muavenet Vekâletince Gureba hastanesinde tesis olunan «kan verme istasyonu»nun sür'atle genişletilmesi kararlaştırılmış ve faaliyete geçilmiştir. Tıp fakültesi dekanı profesör doktor B. Kemal Batu bu hususta bir muharririmize şu izahatı vermiştir:

«— Kan verme istasyonundan herhangi bir harp zamanında da istifade edilmesi için Vekâletçe icabeden tetkik ve faaliyete geçilerek memleketimizin muhtelif köşelerinden şimdiye kadar 40 kan verici gönderilmiştir. Bunların kanlarını muayene ettik. Muvafık olanlarının raporlarını Vekâlete gönderdik. Bu suretle kan verme istasyonları için büyük bir teşkilât yapılmaktadır. Bu istasyonlar; harp halinde «emniyet sarı merkezleri»

(Devamı 3 üncü sahifede)

ASKER GÖZILE CEPHELER

Harekât nasıl inkişaf ediyor?

Yunan cephesindeki harp vaziyetinin inkişafını takip ederken, her iki tarafın harp tebliğlerini karşılaştırmak faydalı oluyor. Dikkat ederseniz, göreceksiniz ki, İtalyan tebliğlerinin satırlarından sızan her mana Yunan tebliğlerini teyit eder mahiyettedir. Harp tebliğlerinde, bilhassa mağlûp tarafın

(Devamı 3 üncü sahifede)

İtalyan mağlûbiyeti daha fecî bir hale getirilecektir

İtalyanlar tayyare ile asker mi getirecekler?

Londra 26 (A.A.) — Daily Heraldın harp muhabiri yazıyor:

Müttefiklerimiz Yunanlılara mümkün her vasıta ile takviye göndermekteviz. Tayyareler, harp levazımı ve askerler,

(Devamı 3 üncü sahifede)

İtalyanlar Elbasanı da tahliye ediyorlar

Atina 26 (A. A.)— B. B. C. Atinaya gelen bazı haberlere göre İtalyanlar Elbasan'ı tahliye etmeğe başlamışlardır.

KISACA

İtalyan fırkaları imha edilirken

Ajans dört İtalyan fırkasının imha edildiğini haber veriyor. Bozgun ve ric'at her tarafta devam ediyor. Elbasan, Ergiri ve Tepedelenin de eli kulağında. Belki bugün yarın düşecek. Bizim mahut arkadaşa bu vaziyeti anlatıyordum da,

— Yahu bir de Arnavutluğun nasıl işgal edildiğini hatırlıyor musun?.

Diyerek devam etti:

— Hani o Draç, Avlonya önünde salvo ateşi açan 118 parça harp gemisi, nerede o birden bütün şehirleri zapteden paraşütlü İtalyan kahramanları, nerede o zırhlı tümenler?!.

Gülerek kendisine şunu söyledim:

— O zaman harp oyunu oynuyorlardı, şimdi harbediyorlar!.

* *

ÇERÇEVE

Örfî idare

NECİP FAZIL KISAKÜREK

Boğazlar ve garp hudut mıntakamızda örfî idareyi selâmlıyalım!.

İçi temiz, niyeti halis, davası sağlam herkes; yani her Türk, örfî idareyi kendi şahsî idaresi kabul etmek zorundadır.

Şahsi idaremizi selâmlıyalım!.

Örfî idare, ahlâk zâafı birdenbire patlak vermiş bir muhitte, titiz ve namuslu bir babanın ev idaresinden farksızdır .

Ev idaremizi selâmlıyalım!.

Mevsimlerce ve aylarca evvel bu sütunlarda, beşinci kol faaliyetine tedbir istiyen; vatanın iç müdafaasını sınır müdafaası derecesinde ehemmiyetli gösteren; (hainleri toplıyalım!!!) diye avaz avaz haykıran kalemimiz, örfî idarede ancak âşık olduğu erkek iş mizacını bulmaktadır.

Erkek iş mizacını selâmlıyalım!.

Örfî idare ordunun idaresidir.

Orduyu sevenler, ruhlarında (Orducu) bir mefkûre yaşatanlar; ordunun menbaı ve mansabı arasında kurmıya mecbur olduğu su sızmaz mutabakati çoktanberi gözliyenlerdir.

Çoktanberi gözlediğimiz ordu idaresini selâmlıyalım!.

Örfî idare; ister gazete, ister mecmua, ister sokak, ister meyhane, ister ev; yer yer ve muhit muhit bulanık suda balık avlamak istiyen alçaklık seciyelerinin göğsünde bir çizmedir.

Sırtı yere gelecek alçaklık seciyelerinin göğsündeki bu çizmeyi selâmlıyalım!.

Örfî idare biziz... Kendi kendimizi selâmlayalım!..

HADİSELER KARŞISINDA SON TELGRAF

MUVAZENE NEREDE?

Üniversite doçentlerinden bir zat da harbin sebebini şöyle izah etmiş:

« Bugükü harbin sebebi, ne siyasî, ne iktisadî, ne şu, ne budur. Harbin sebebi, zapt olunmaz ihtirasların yarattığı muvazenesizliktir.»

Bize öyle gelir ki, asıl muvazenesizlik, bu sözlerdedir.

GÜZELLİK ENSTİTÜSÜ

Zabıtai belediye talimatnamesinde, güzellik enstitüleri için, berberlerden ayrı bir fasıl tefrik edilmiş! Güzellik enstitüleri dedikleri müesseseler malûm.. 50 kuruş yerine birkaç lira tıraş parası alan yerler..

Berber dükânı ile güzellik enstitüsü aynı kapıya çıkar. Şu kadar ki, birinde, zir kaç misli fark var.

GÖRİCENİN DÜŞMESİ

Görice düştü. Şehirin belediye dairesi üstünde şimdi muzaffer Yunan bayrağı dalgalanıyor. Askerî muharrirler, siyaset adamları, Göricenin düşmesinin manasını izah ve tetkik etmektedir. Bizce Göricenin düşmesinin manası, İtalyanlara hitaben:

«— Görice iyice! Demektir.

ACABA KAÇ YAŞINDA?

Geçen gece, Kurtuluşta, talihsiz bir kız çocuğu, bir tramvay altında kaldı, can verdi. Üç ayrı gazete, bu kızın yaşını, üç ayrı şekilde bildiriyordu. Biri 5, öteki 7, bir diğeri de 13 yaşında diyor.

Bilin bakalım, merhume kaç yaşında idi?.

AHMET RAUF

Bir Bize

Islah komisyonu

Üniversitede, terimleri ıslah komisyonu kurulmuş, Evvelce kabul edilmiş, ilmî esaslardan, hattâ mantıktan bile mahrum bir takım terimler, şimdi ıslah ediliyor. Bu işi çabuk başarmalı. Çünkü, birçok mektep kitaplarında, ayni kelime ve ıstılahlar, başka başka kullanılıyor ve bugüne kadar üç defa değişen terimler var. İlmin ve aklın yolundan uzak düşmemeli!.

BURHAN CEVAT

Adaların ihtiyacı

Adalar parti kaza kongresinde ihtiyaç ve temenniler ehemmiyetle tetkik edildi

Cumhuriyet Halk partisi Adalar kaza kongresi evvelki sabah Büyükadadaki parti merkezinde yapılmıştır. Parti İstanbul vilâyet idare heyeti reisi B. Reşat Mimaroğlu ile Kınalıada, Burgaz, Heybeliada ocak, nahiye murahhaslarının ve kesif bir halkın iştirak ettiği kongrede evvelâ ocak ve nahiyelerden gelen faaliyet raporları okunmuş ve İstanbulun cenneti olan şirin adaların bir kat daha güzelleştirilmesi hususundaki belediye reisliğinin mesaisi takdirle anılmıştır.

Bundan sonra Adalıların ihtiyaç ve temennileri ehemmiyetle tetkik edilmiştir. Heybeli, Burgaz ve Kınalı adada su ihtiyacının esaslı bir şekilde halli, bir lise açılması, Köprü - Adalar vapur yolculuğunun kısaltılmasının temini, bilet ücretlerinde tenzilât imkânlarının aranması, bir doğum evi tesisi de temenniler meyanında bulunmuştur.

Müteakiben yeni idare heyeti intihabına geçilmiştir. Yapılan seçimde Cerrahpaşa hastanesi sertabibi doktor B. Esat Durusoy reisliğe intihap olunmuştur. Azalıklara da B. Avni Adalı, B. Sadık, B. Galip, B. Muhittin, B. Süleyman ve B. Kâzım Sinasi seçilmişlerdir. Güzide bir doktor olduğu gibi ayni zamanda muktedir bir idareci ve değerli bir halkçı olan B. Esat Durusoyun; kaza parti reisliğine intihabını tekmil Adalılar sevinç ve memnuniyetle karşılamışlardır.

İki biletcili tramvaylar

Tramvay, elektrik Tünel idaresinde tetkikler yapan şehir meclisi mürakıpları verdikleri raporda kalabalık saatlerde tramvaylarda iki biletci kullanılmasını da teklif etmişlerdi.

Işıkların maskelenmesinden sonra saat 16,30 - 18 arasında yolcuların fazlalığı ve karanlıkta para bozmak ciheti gözönüne alınarak kalabalık hatlarda bu tedbirin tatbiki münasip görülmüştür.

Edinekapı kız orta mektebi dün açıldı

Cumhuriyet kız lisesinin bir şubesi halinde idare edilmek üzere Edirnekapıda tesis olunan «kız orta mektebi»nde dünden itibaren tedrisata başlanılmıştır.

Sarıyer orta mektebi de 2 kânunuevvelde tedrisata başlıyacaktır.

Eyüpte yeni elektrikler

Evüp kaymakamlığı Edirnekapı-Otakçılar yolu ile Defterdara kadar olan kısmın elektrik ile tenviri için faaliyete geçmiştir.

Bir vandan parke tefrisi devam ederken diğer taraftan elektrik direkleri de konulmaktadır.

Açık iş ve memuriyetler

Vakıf paralar idaresine imtihanla lise mezunu memurlar alınacaktır. İmtihan önümüzdeki ayın 7 inci cumartesi günü saat 12 dedir. Talip olanların o güne kadar vakıf paralar idaresine müracaat ederek diğer şeraiti öğrenmeleri icabetmektedir.

Eti bank Divrik demir madenleri idaresi; motörlü nakil vasıtaları için bir makınist aramaktadır. Talipler, istedikleri azami ücretin miktarını bildiren bir mektupla «Divrik: Eti - demir» adresine müracaat edip hangi markalarda ihtısasları olduğunu da bildirmelidirler.

HALK FİLİZOFU

Kadınlar saltanatı

Maruf Fransız muharriri André Maurois, Fransız muharebelerinde cephede askerdi. Harbin bilfiil içinde bulunduğu kadar, harp icindeki ve harbe tekaddüm eden devirlerdeki Fransız politikasının iç vüzünü de takip edebiliyordu. Çünkü, Maurois, Fransız devlet adamlarının birçoğunun hususî ve yakın dostudur.

Fransız muharriri, şimdi, «Fransa harbi nasıl kaybetti?» serlevhası altında, bir seri makale halinde, hatıralarını neşrediyor. Muharririn son çıkan bir yazısından anlıyoruz ki, Fransada, son senelerede, demokrasi o hale gelmişti ki, bizim maruf tabirimizle, söz ayağa düşmüş; devlet, politika işlerine bazı kadınlar da karışmağa başlamış ve hattâ müessir olmuştu. Maurois'nin anlattığına göre, mühim bir siyasî vazifeye ehliyetsiz bir zat getiriliyor. Bu hâdiseden herkes müteessirdir. Bunun sebebini, muharrir, bir gün Başvekil Paul Reynaud'ya soruyor. Reynaud' nun cevabı şudur:

«— O zatı o vazifeye bizimki getirdi.»

Reynaud'nun bizimki dediği insan, Pariste meşhur bir kadın olan metresi Kontes De. C. dir. Kontes De. C. haris, anormal bir kadındır. Herşeye burnunu sokmak, her şeye karışmak ister.

«Yine Maurois'nin anlattığına göre, Daladier kabinesini düşürüp, Reynaud'u başvekil yaptırtan, bu hâdiseye âmil ve müessir olan da Kontes De C. dir.

Fransız parlâmentosu, işlerin iç yüzünü, ancak son dakikada anlıyor. Parlâmento, bir kere Daladier'i düsürmüş bulunuyor. Reynaud ancak, bir rev farkla meclisten itimat alabiliyor.

Bu ve buna benzer hâdiseler Fransa tarihi için hazindir. Anlaşılıyor ki, Fransa, kadınlara lüzumundan fazla mevki, paye vermesinin cezasını çekmiş; kadına karşı Fransada gösterilen müfrit zâaf, nihayet «kadınlar saltanatı» diyebileceğimiz acı bir devir açılmasına sebep olmuştur.

REŞAT FEYZİ

KÜÇÜK HABERLER

★ Piyasada halis Urfa yağı kalmamıştır. Bu namla satılan yağların şehrimizde yapıldığı anlaşılmıştır.

★ Dün Romanyadan memleketimize 1030 göçmen gelmiştir.

★ Basra yolile yeniden bir miktar kauçuk gelecek ve ihtiyaç karşılanacaktır.

★ Ziraat Vekâleti buğdayın memleket pazarlarının her tarafında ayni fiatla satılması için tetkikler yapmaktadır.

★ Maarif müdürü B. Tevfik Kut gündüzleri ders saatlerinde yapılacak tadilât hakkında Vekâletle görüşmek üzere dün Ankaraya gitmiştir.

★ Yalovadan kayıkla İstanbula gelmekte olan Ömer ve kardeşi Ali ile Mehmet isimlerinde üç kişi 10 kilo esrar getirirlerken Gemlik jandarmaları tarafından yakalanmışlardır.

★ Türk - Rumen ticaret muahedesinin Büyük Millet Meclisi tarafından tasdik olunması üzerine Romanyaya ihracat başlamıştır.

★ Üsküdar - Kadıköy ve havalisi halk tramvaylarının tasfiyesi hakkındaki teklif dün şehir meclisine verilmiş ve encümene havale olunmuştur. Tasfiye için yapılan anlaşmalara göre bu idarenin evkafa olan 468 ve İş Bankasına olan 320 bin lira borçları 200 bin liraya indirilmiş ve faizsiz olarak 15 yılda ödenmesi kararlaştırılmıştır.

★ Şehrimizde zam gören ilk mektep muallimleri bu zamlarını ay başında muhakkak alacaklardır.

Yeni bir müessese

Belediye, hayvan kadavralarından istifade için bir teşdithane kuruyor

Belediye reisliği şimdiye kadar şehrimizde tesis edilmemiş olan yeni bir müessese kurmak üzere dün şehir meclisinden müsaade istemiştir.

Bu fabrika; ziraî gübre istihsal edecek ve istihsalini de yalnız hayvan ölülerinden yapacaktır.

Şehir dahilinde telef olan, bahusus sarı hastalıklar neticesi ölen, itlâf olunan kedi ve köpeklerin kadavraları, muhiti, toprağı ve suları bulaştırmaksızın imha etmek için en ivi bir müessese bulunan bu «tesdithane» ye gönderilecektir. Hayvanı ölen herkes kadavrasını muhakkak bu müesseseye verecek ve orada ziraî gübre haline getirilecektir. Şehir meclisi yarın bu işi tetkik edecektir.

Bursada 57 anneye merasimle madalya verildi

Bursa 26 (Telefonla) — Çok çocuklu annelere verilmek üzere Sıhhat Vekâletince gönderilen madalyalar Halkevi salonunda merasimle dağıtılmıştır. Bu suretle 57 anneye malyaları verilmiş ve kendileri takdir olunmuşlardır.

Merasimden sonra da çok çocuklu anneler şerefine bir çay ziyafeti verilmiştir.

ŞEHRİMİZDE DE MERASİM YAPILMALIDIR

Son Telgraf: İstanbulda da, çok çocuklu annelerin madalyalarının Halkevlerinde veya mümasili verlerde tertip olunacak merasimle tevzi edilmesi ve nüfus siyasetimizin en büyük hâdimi olan bu sayanı takdir bayanlar şerefine tören yapılması lâzımdır.

Ve bu; millî bir borçtur. Sıhhat müdürlüğünün ehemmiyetle nazarı dikkatini celbederiz.

POLİS VE MAHKEMELER

Karakolun camlarını kıran sarhoş kadın!

Fatihte mukim Hidayet isminde bir sabıkalı sarhoş kadın evvelki gece yine kafayı çekmiş ve içtiği şaraplar kâfi gelmiyerek bir de boyalı ispirto içmiştir. Hidayet bundan sonra caddeye çıkmış, şehzadeye doğru bir tur yapmağa başlamıştır. Tam Şehzade polis merkezi önüne gelince, birden istikameti çevirip karakola girmiştir. Polisler, Hidayetin bir şikâyete geldiğini zannetmişler ve sormuşlardır.

— Bir diyeceğin mi var?.

Büsuale karış Hidayet biraz durup önüne bakmış ve sonra:

— Evet demiştir. İşte!.

Ayni zamanda yumruğunu kaldırıp oradaki pencerenin camlarına vurarak şangır şungur aşağıya indirmiştir.

Derhal Hidayetin eli kolu tutulmuş:

— Neden yaptın bunu?.

Diye sorulmuştur. Hidayet o zaman da:

— Hürriyetimi kurtarmak için!.

Cevabını vermiştir.

Dün dördüncü asliye cezada bu hürriyetini kurtarmak için karakol camlarını kıran ispirto tiryakisi kadın; duruşmayı müteakip tevkif olunmuştur.

No: 7 — Yazan: RAHMI YAGIZ

Deniz Fedaileri

OSMANLI - İTALYA HARBİNDE TRABLUSGARB ve ADALAR MUHAREBESİ

İtalya ile aramızda gerginlik vardı

İspanyollarla uzun bir harpten sonra güya ve bir kısım Amerika topraklarını istirdat ederek zafere kavuşan Amerikalılar deniz harplerinde gösterdikleri muvaffakiyetin bir hatırası olmak ve bunu nesilden nesle delil ve şahitlerile intikal ettirmek maksadını gütmüşler, Rotaylend deniz üssünün iskelesinden tâ binaların bulunduğu mahalle kadar uzıyan yol boyunu iki tarafı iğtinam edilmiş İspanyol deniz harp silâhlarile süslemişlerdi.

Dizi dizi torpitolar, maynler, İspanyol gemi topları, mermileri, batırılan gemi forsları ve armalarile süslü bu yoldan ilerliyerek kurs binasına gidiliyordu.

Vasıf kaptanın yanına bir deniz albayı mihmandar verilmiş, Amerikalılara has bir öğünüşle bütün denizciliklerinin göze çarpmasını istiyen mihmandar Türk kaptanına bu deniz üssünün her tarafını gezdirmiş, tezgâhlarda, atelye ve lâboratuarlarda lüzumundan fazla malûmat vermişti.

Üssün iki saat süren gezilişini müteakip mihmandarı Vasıf kaptana:

— Her üç senede bir, deniz kuvvetlerine mensup bulunan subaylar burada altı aylık bir kurs görürler. Bu üç senelik deniz silâh ve vasıtalarındaki terakkiyata göre harp tekniğinde meydana gelen değişiklikleri subaylara göstermek için en iyi usuldür. Son kursun imtihan devresi geçiriliyor. Bunu da görmek ister misiniz?

Süvari müsbet cevap verince mihmandar Vasıf kaptanı imtihan yapılan subay kursuna götürdü.

Tâbiye imtihanı yapılıyordu. Aralarında albay rütbesinde talebeler de bulunan kurs subayları iki kısma ayrılmış, kâğıtları üzerinde ve haritalarda çalışarak verilen tâbiye meselesini halle uğraşıyorlardı.

Sükût içinde çalışan bu adamlar seyrederlerken kurs direktörü Vasıf kaptana yaklaştı. Sordu:

— Bugünkü imtihanımız nedir biliyor musunuz?

— Hayır Kronel!.

— Söyliyeyim!. Tâbiye imtihanı.. Fakat mevzu sizi alâkadar edeceği için biraz izahat vereyim:

Avrupada günün en mühim mevzuu; henüz bir inkılâp başarmış bulunan Devleti Osmaniye ile İtalya krallığı arasındaki münasebetlerin gerginliğidir.

Bu gerginliğin bir harbe kadar uzaması mevzuu bahistir. Biz de tâbiye imtihanında talebelere sual olarak bunu verdik. Şu sağ tarafta oturanlar kırmızı taraf, soldakiler de mavi taraftır. Kırmızılar; böyle bir harp vukuunda Osmanlı tarafını temsil ederek imparatorluğun deniz kuvvetlerini en iyi kullanmak için nerede toplanması ve hangi harekâta başlaması lâzım geldiğini cevaplandıracaklar, mavi taraf da İtalyan hükûmetini temsil ederek ayni takdirde İtalyanın donanmasını nerede toplaması ve nasıl harekete geçmesi muvafık olacağını tayin edeceklerdir.

Ve.. Vasıf kaptanın gözlerini harıl harıl tâbiye meselesini halliçin çalışan kurs talebelerinde gezdirdiğine aldırış etmeden ilâve etti:

— Görüyorsunuz ki on binlerce mil uzakta bulunan Amerikada dahi Avrupa meseleleri mektep ve kurs sualleri halinde çok yakından ve bütün şümulile takip olunuyor.

Vasıf Bey, bu hâdiseyi raporunda nezarete bildirmişti. Yalnız şayanı esef olan bu hâdisedeki tek nokta şudur: Amerikada günün hâdisesi diye telâkki olunarak imtihan sualleri arasına sokulan bu mesele, yumurta kapıya gelip dayandığı halde İstanbulda, Osmanlı imparatorluğunun merkezinde lüzumu kadar itina ve alâka ile takip edilmiyor, İtalya harbe hazırlanırken Osmanlı hazırlıkları karınca adımlarile ilerletiliyordu.

Halbuki İtalya Osmanlılarla bir harbi göze almış, Trablusgarbı işgale kalkışmakla patlıyacak bu muharebede, Akdenizde kuvvetli bir donanma bulunmıyan Osmanlıların Trablusgarbe gerek asker sevkiyatı ve gerekse münakale yollarını temin için hiçbir harekette bulunamıyacaklardı.

Düveli muazzamanın bu hususta kendisini teşvik ettiğini gören İtalya, avam kamarasında İngiltere başvekili Edvar Greyin beyanatını da iyice tefsir ettikten sonra harekâta başlamayı kararlaştırdı.

Halbuki, neye malolursa olsun, devletin yeni bir harbe girmesini kabul etmek istemiyen İbrahim Hakkı paşa ve kabinesi hâlâ İtalyan metalibini tetkik etmek, bir sene evvel Trablus, Bingazi ve Dernede İtalyanlara hususî imtiyazlar vermek, karakol teşkilâtını kabul ve İtalyan kolonisi hakkında diğer ecnebi devletler tebaalarından daha başka idarî, ticarî, iktısadî şartlara katlanmak yolunu tutan sadrazam Roma seyahatinin teferrüatile meşguldü.

Nihayet eylûlün onuncu günü, İtalyanın cenubunda tahaşşüt eden ve manevra yapmak maskesi altında bu tecemmüü kolayca örten İtalya ordusu, Sicilya limanlarında toplanışını tamamlıyan donanmanın himayesinde gemilere yüklediği kıt'aları Trablus istikametinde yola çıkarmış, ayni gün Babâliye gelen İtalyanın İstanbul sefiri de bir nota vermişti.

(Devamı var)

AVRUPA HARBİNİN YENİ MESELELERİ

Hava harbini kazanma

Herkes Alman hava kuvvetinin adetçe İngiliz hava kuvvetinden üstün olduğunu biliyor.

Bundan başka, İtalyanlar da büyük bir hava kuvvetine maliktir ve İngilizler bunlarla da çarpışmak mecburiyetindedirler.

İşte bunun için İngiliz kuvvetlerinin sür'atle artması son derece ehemmiyetlidir. Çünkü hava kuvveti bu harpte kat'i bir âmil olmak istidadını gösteriyor.

Bu eksiklikleri telâfi etmek için İngiltere tayyare fabrikaları günde yirmi dört saat çalışmaktadırlar. Ayni zamanda Birleşik Devletler ve Kanada fabrikaları da bunları takviye etmektedir. Kanada ve Amerika Birleşik Devletlerinin imalâtı donanmanın himayesi altında Atlas denizini aşmakta ve İngiltereye getirilmektedir.

Adetce üstünlük veya müsavilik elde edilince harbin de dönüm noktasına yetişilmiş olacaktır.

Fakat adedî tevazün mümkün olmadan çok evvel, Krallık hava kuvvetleri dünyanın en büyük hava kuvvetleri olduklarını isbat etmektedirler.

İngiliz makinelerinin plân ve tertibi daha iyidir ve daima ıslah edilmektedir.

Maamafih, en çok göze batan cihet İngiliz tayyarelerinin üstünlüğüdür. Nazi sistemi emirleri harfi harfine cesaretle yerine getirecek insan daha doğrusu «robot» lar yetiştirmek gayesini güdüyor. Bu tayyareciler şahsî teşebbüs ve beceriklilik istiyen zamanlarda şaşırıp kalmaktadırlar.

Hava kuvvetine mensup bombardıman tayyareleri gece ve gündüz Almanyanın ortalarına ve Alman işgali altındaki araziye akınlar yapmak mecburiyetindedir. Bugün bu iş daha müşkül bir hale gelmiştir. Çünkü artık tayyareleri Fransız toprağından hareket etmek imkânsızdır. Buna rağmen, bu akınlar hiç bir arızaya maruz kalmadan devam etmektedir.

İngiltere ve Almanya üzerinde Almanlarla mücadeleye ilâveten İngiliz hava kuvveti büyük İtalyan hava kuvvetile mücadele etmek üzere Akdenizde büyük miktarda tayyare bulundurmak zaruretindedir.

Yunan harbi başladıktan sonra İngiliz tayyareleri İtalyanlara karşı Almanlara karşı tesis ettiklerinden daha şayanı dikkat bir faikiyet tesis etmişlerdir. Bu mıntakada kullanılan makinelerin daha eski olmasına rağmen İtalyan tayyare zayiatı İngiliz zayiatına nisbetle pek yüksektir.

Onlar Maltayı ve Mısırı müdafaa etmek, Libya, Eritre ve Habeşistana taarruz etmek mecburiyetindedirler.

Bu taarruzlarda cenubî Afrika ve Rodeziya hava kuvvetleri büyük yardımlar yapmaktadır. Fakat bu maksatlar için kullanılan makineler bilhassa İngiltereden gelmektedirler. Bu ise İngiltere'deki imalâtın daha fazla olması - na, binnetice ameleleri daha fazla yorulmasına sebep olmaktadır.

Hazırlıklarımızda daima Alman hava kuvvetlerinin kütle halinde, binlerce tayyarelerle bir blitzkrieg yapması daima nazarı dikkate alınmaktadır.

Fakat böyle bir blitzkrieg büyük hasarata ve insanca ağır zayiata sebep olabilir. Fakat muazzam zayiatla düşmanın püskürtüleceği şüphesizdir.

* *

DIŞ POLİTİKA

Bir kahramanlık destanı

Yazan: Ahmet Şükrü ESMER

Yunan Başvekili General Metaksas, evvelki gün, Yunan genel kurmay binasının Balkonundan Göricenin Yunan kıt'aları tarafından isgalini dünyaya ilân etmiştir. Tam yirmi altı gün evvel, İtalyanın Atina elçisi Grazzi, Metaksas'ı geceyarısından üç saat sonra yatağından kaldırarak, kendisine üç saat müddetli bir ültimatom tevdi etmişi. İtalya bu ülimaomunda Yunanisanın bazı ehemmiyetli üslerini İtalyaya terkini talep etmekte idi. Üslerin terki, memleketin İtalyaya teslimi demek olacağından, General Metaksas, ültimatomu reddetmekte bir an tereddüt etmedi ve İtalyan kıt'aları, derhal Yunanistanın istilâsına başladılar.

İtalyanın Yunanistana karşı birle bir taarruzda bulunacağı beklenmekte idi. Gerçi B. Musolini, 10 haziranda harbe girerken diğer devletler arasında Yunanistana da en kat'i teminat vermis bulunuyordu. Fakat bu teminata rağmen, İalyanlar bir taraftan Yunanistana karşı tahrikâtlarında devam ediyorlar. Diğer taraftan da Arnavutlukta tahşidat Yapıyorlardı. İtalya, taarruza geçeceği güne kadar Arnavutluk topraklarında iki yüz elli bin kadar asker toplamış bulunuyordu.

Yunanlılar, aylarca süren mütemadî tahrikler karsısında vekarlı bir sükût muhafaza ettiler. Fakat Helli kruvazörünün, bir İtalyan denizaltı gemisi tarafından batırılması üzerine, bazı müdafaa tedbirleri almak lüzumunu hissettiler. Denilebilir ki İtalyanlar bu Yunan kruvazörünü batırmakla Yunanistana en büyük hizmetlerinden birini yapmıs oldular. Bununla beraber, taarruz geldiği zaman Yunanlılar henüz hazırlıklarını tamamlamış değillerdi. Bu sebeplerdir ki Yunan genelkurmayı, vakit kazanmak için ilerleyen İtalyan kıt'aları önünde Yunan askerlerini geri çektiler. Fakat bu hazırlık tamamlanır tamamlanmaz, Yunan genelkurmayı, inisiyatifi ele alarak müstevli ordulara karşı sağ cenahtan şiddetli bir taarruza geçmiştir. Bu taarruz inkişaf etmis ve birgün Yunanlılar, İtalyan kıt'aları memleketlerinden attıkları gibi, Arnavutluğun en büyük şehirlerinden biri olan Göriceyi de isgal ettiklerdir.

Göricenin isgali, inisiyatifi bir an elinden bırakmıyan Yunan genelkurmayı için büyük bir muvaffakiyettir. Bu, Yunan kumandasının İtalyan kumandasına faik olduğunu göstermektedir.

Şimdi Görice'den sonra ne olacak? Avrupa ve Amerika ajansları, Almanyanın müdahalesinden bahsetmektedirler. Doğrusu bu, bilhassa hearekâtın bu safhasında akla yakın gelmiyor. Almanyanın muvafakatini almadan İtalyanın Yunan teşebbüsüne girişeceği şüpheli olmakla beraber, askeri harekâtın başladığı gündenberi Almanların Yunan İtalyan davasına karşı seyirci vaziyetinde kaldıkları da gözönünde tutulmalıdır. Belki de İtalyan gururunun bir dereceye kadar kırılması Almanyanın işine elverir.

Fakat İtalyanın, sarsılan pres -

(Devamı 3 üncü sahifede)

Birimizin Derdi Hepimizin Derdi

Zifoz saçan temizlik arabaları!

Çapada mukim mütekait nahiye müdürlerinden B. Bahaettin Ergen anlatıyor:

«Dün saat 15 de Marpuçcular - da Abit hanının önünden geçiyordum. Hanın ünündeki bozuk yolun bir kısmı gece ve sabahleyin yağan yağmurlarla küçük bir göl haline geldiğinden sulara batmamak için ihtiyatla hareket edip henüz yana çekilmiştim ki birden hızla gelen iki araba bu göle dalarak içindeki tekmil çamur ve suları üzerime sıçrattılar!.. Pardesüm, pantalonum ve hatta şapkam başıma kadar aşağı çamur ve su ile kirlendi. Bu dikkatsizlik ve lâkaydi karşısında teessürümü arttıran cihet her iki arabanın da belediyeye ait tanzifat arabaları bulunması idi. Mezkûr arabaların numaraları 0,98 ve 0,99 dur. Zabıtai belediye talimatnamesi mucibince belediye taliyi kabil hareketleri suç sayıyor ve zifoz sçratan şoförlerle arabacıları cezaya tâbi tutuyor. Gönül isterdi ki bu yasağı koyan belediye, evvelâ; temizlik işleri elemanlarına ve servis şoförlerine de bunları öğretsin değil mi?»

Son Telgraf — belediye temizlik işleri müdürlüğünün ehemmiyetle nazarı dikkatini celbederiz.

Son Telgraf'ın Edebî Tefrikası: 11

Küçük Hanım Yavaş Gel!

SELAMİ İZZET S...

— Beni korkutmak mı istiyorsun Cahit?. Anlamıyorum... Yalvarırım sana; bu oyundan vazgeç artık, yoksa çıldıracağım. Neler hissettiğimi anlatamam, sen de tasavvur edemezsin.. Mahsus yaptığını biliyorum. Fakat ne lüzum var? Kuzum Cahit şaka yaptığını belli et, bir kelime söyle de içim rahatlasın; çok korkuyorum.

Cahidin bu oyuna, bu tatsız şakaya nihayet vereceğine emindi.. Onu her nedense korkutmak istemisti, işte istediği olmuştu, korudan titrediğini görüyor, sarardığını görüyordu, bu oyundan vazgeçecekti.

— Korkuyorum Cahit!. Çok korkuyorum!.

Cahit soğukkanlılıkla:

— Sız benim kım olduğumu, adımı biliyorsunuz, fakat ben sizin ne kım olduğunuzu biliyorum ,ne de adınızı. Kımsınız?.

jale kalktı, kolsuğu kendine siper aldı:

— Adımı biliyorsun Cahit, jale, karın jale.

Cahidin sesi tizleşti:

— jale Cahit diye bir kadın yok. Olamaz. Benim karım yok. Ben evli değilim. Bayan jale Cahit!. Ben mahpus değilim, gardiyanım yok benim.

Ellerini, kollarını sallıyarak, talim yapan asker gibi adımlarını açarak odada dolaşıyordu. Biraz evvelki durgunluğun yerine asabiyet kalm olmuştu. Parmakları alıp yere atacak, kırıp bin parça edecek birşey arıyor gibiydi.

jale, bir gün evvel bana, serbest olan bir adamla, birdenbire evlendiğine pışman olduğunu anlıyorum sandı. Cahit evlendiğine pışman olmuştu. Daha ilk adımda geriye dönmek istiyordu. Cahidi bedbaht etmişti! Neden? Nasıl?.

Bunu bilmiyordu, bunun farkında değildi; fakat Cahidin bedbaht olduğunu görüyor, anlıyordu, şu gelin yatağında bir saadetin hisleri yaşıyordu.

— Bayan Cahit Yaman?. Nerede Bayan Cahit Yaman?. Eğer bir kadınım: Ben Cahit Yamanın karısıyım! dediğini duyarsanız yalan söylediğine emin olabilirsiniz. Yer yüzünde Bayan Cahit Yaman diye bir kadın yoktur. Sadece bir Bay Cahit Yaman vardır. O da benim. Hür, serbest, keyfine buyruk bir adam.

jale:

— Anlaşıldı, dedi, benim bu evden derhal çıkıp gitmemi istiyorsunuz. Mes'ut geldiğim bir evde oturmamı istemiyorsunuz. Gideceğim. Yarın sabah gideceğim.. Sözünüzü dinliyeceğim.

Cahit birdenbire sakinleşti, jaleye yaklaştı, hafifçe omuz silkti:

— Hayır Bayan, bunu demek istemedim. Size evli değilim. Bayan Cahit Yaman yoktur, benim karım yoktur dedim. Eğer size hakikatı, doğruyu söylemem dokundu ise çok müteessifim.

jale onu, biraz evvelki gibi, sert, haşın, terbiyesiz görmeyi tercih ediyordu. Bu yumuşaklık, bu terbiye ve nezaket ona daha fazla dokundu.

Cahit bu hali çok tabiî telâkki ediyordu.. Artık bu evde duramazdı, durmaması lâzımdı.

Saate baktı. İkiydi.

Cahit aklından geçeni anladı:

— Bu saatte gidemezsiniz dedi. Mademki bir tesadüfle bu saatte burada bulundunuz, sabaha kadar kalabilirsiniz. Ben atelyemde uyurum.

Başile selâm verdi ve çıktı.

jale bir solukta kapıya koştu, kapadı. Kapıyı sürmeliyecekti. Artık Cahidin yüzünü görmek, onunla beraber başbaşa kalmak istemiyordu. Korkuyordu. Gelin odasında, kendi kendine vaziyeti düşünmek, başına gelenleri tahlil etmek istiyordu.

(Devamı var)

ŞEHİRDEN - MEMLEKETTEN - BÜTÜN DÜNYADAN

SON HAVADİSLER

Musolini'nin ne yapacağı merak ediliyor

Londra 26 (A. A.) — Musolini'nin uğradığı hezimetin bir felâket halini aldığına dair deliller çoğalmaktadır.

İtalyanın Arnavutlu kordusu, İtalyan tebliğinde de itiraf edildiği veçhile ağır zayiata uğradıktan sonra şimdi müdafaa vaziyetine geçmiştir.

Musolini'nin Yunanistana taarruz etmekten maksadı İtalyanın nüfuzunu yükseltmek idi. Çünkü Fransanın hezimete uğraması için İtalya tarafından yapılan yardım, İtalyanın Fransanın mirasından istediği geniş payı muhik gösterecek derecede değildi.

Yunan sefirinin psikolojik hatası, Duçe'yi iki şıktan birini tercih etmek zorunda bırakıyor. Duçe, ya Almanyadan yardım istiyerek harb aleyhtarlığını arttıracak şekilde aczini itiraf edecek, yahut da İngiliz kuvvetlerine İtalyanın hayati noktalarına müessir surette vuracak üsler tesis etmek imkânını verdikten sonra gayri müsait bir arazide mücadeleye yalnız başına devam edecektir. Hitlerin Balkanlarda hâdiselerin takip ettiği seyirden memnun olmadığı kuvvetle muhtemeldir. Romanyanın boyun eğmesile bir tezad teşkil eden Yunan muzafferiyeti, Balkanların henüz serbest bulunan unsurlarını mukavemete teşvik etmektedir.

Hitlerin kış mevsiminde Balkanlarda bir harp cephesi açılması fikrini müsait surette karşılıyacağına inanmak için hç bir sebep yoktur. Bulgaristan veya Yugoslavya yolile bir müdahale halinde tesadüf edilecek coğrafi müşkülât büyüktür.

Türkler şarki Trakyada ihtiyat tedbirleri almışlar ve hayati menfaatlerine yapılacak bir tendide karşı mümanaat göstermiyeceklerini Bulgar hükûmetine açıkca anlatmışlardır. Hitlerin hareket saatlerinin bir kere daha değiştirilmesi zarureti hasıl olmuş ve Balkanları tehdit ve vâidlerle râmetmekten ibaret olan Alman siyaseti gittikçe artan güçlüklerle karşılaşmıştır.

Yunan tebliği

Atina: 26 (A. A.) — Yunan resmî tebliği:

Kuvvetlerimiz ilerlemelerine devam ederek yeni mevziler işgal etmişlerdir.

Düşman tayyareleri dün şehirler ve köylere taarruz etmişlerdir. Hiç bir askeri hedefe isabet vaki olmamıştır.

Üç İtalyan kolu bozguna uğratıldı

Atina 26 (A.A.) — BBC: Yunanistandaki İngiliz hava kuvvetleri tarafından neşredilen bir tebliğe göre, İngiliz tayyareleri Tepedelende düşman motörlü nakliye kollarını muvaffakiyetle bombardıman etmişlerdir. Göricenin şimalinde ric'at eden İtalyanların varımına giden katır kolu ve motörlü cüzütamlardan müteşekkil 3 ayrı kol alçaktan taarruz eden İngiliz tayyareleri tarafından bozgunluğa uğratılmıştır. Motörlü vesaitin yandığı, kamyonların devrildiği ve katırların bozgun bir halde kaçtığı görülebilmiştir.

Arnavutlar İtalyan ordusundan kaçıyor

Belgrat 26 (A.A.) — Hududtan alınan malûmata göre, İtalyan ordusuna kaydedilen Arnavut grupları silâh ve mühimmatları ile birlikte alaylarından kaçmaktadırlar. 18 den 55 yaşına kadar bütün Arnavut erkekleri silâh altına alınmıştır. Firarilerden bazıları Yugoslav hududu üzerinden kaçmakta, diğerleri de dağlara çıkarak İtalyanları iz'aç etmektedirler.

Bir vapur yandı, bir vapura isabet oldu

Kahire 26 (A.A.)— B. B. C. Dün Kahirede İngiliz hava kuvvetleri tarafından neşredilen tebliğe göre, İngiliz hava kuvvetlerine mensup bombardıman tayyareleri pazar günü Draç limanına taarruz etmişlerdir. 10,00 tonilâtoluk bir gemiye tam isabet vaki olmuştur. Diğer küçük bir gemi yanmıştır. Hava dafi topunun şiddetli ateşine rağmen taarruz muvaffakiyetle neticelenmiştir. Tayyarelerimizden biri üssüne a[illegible]me - miştir.

Garbi çölde Derne Appolonia, Tobruk ve Bardiaya taarruz edilmiştir. Dernede bir kışla şiddetli surette bombardıman edilmiştir.

Apollonideki bir kışlanın binasına tam isabet vaki olmuştur.

Tobrukda askeri binalar hasara uğramış, Bardiada bütün hedeflere tam isabetler vaki olmuştur.

Bulgarlar üç taraflı pakta girecek mi?

Londrada böyle bir iltihak ümit edilmiyor

Londra 26 (A.A.)— Times gazetesinin Sofya muhabiri yazıyor:

Burada ötedenberi hâkim olan kanaate göre Bulgaristan, üç taraflı pakta iltihak etmiyecektir. Zira böyle bir tedbirin Yunanistanın dahili ve harici vaziyetini tehlikeye koyacağı kabul ve teslim edilmektedir.

Harbin diğer vekayiinin kâffesinden ziyade mühim bir tesir hasıl etmiş olan Göricenin sukutu, mihver taraftarı olan müfritleri teskin etmiştir.

Deyli Telgraf gazetesinin askerî muhabiri yazıyor:

Yunanlıların bilhassa Görice mıntakasında kazanmış oldukları zaferler, Yugoslavyanın sevkul - ceyşî vaziyeti üzerinde büyük bir tesir icra etmiştir. Bundan bir ay evvel İtalyan ordusu garp hududunda ve bir Alman ordusu da Macaristan tarikile tecavüzde bulunabilecek bir vaziyette bulunduğu sırada Yugoslavyanın diktatörlerin karşısına dikilmesi güç olacaktı.

Türkler tarafından yapılan ihtarlara rağmen Bulgaristanın bir Alman taarruzunu kolaylaştırması korkuları da Yugoslavya üzerinde tesir icra ediyordu. Yegâne müzaheret ve Selâniğin harp malzemesi kaynaklarile olan irtibat ve münakalâtı muhafazası ümidi Yunanistanın vaziyetine bağlı idi.

Şimdi vaziyet, son derece değişmiştir.

Bir taraftan Almanyanın Yugoslavya arazisinden geçmek istemesi veya bu araziden zorla geçmeğe kıyam etmesi imkânı artmıştır.

Diğer taraftan Yugoslavya, hali hazırda mukavemet ve mücadele edebilmek için çok mükemmel bir vaziyette bulunmaktadır.

İtalyan mağlûbiyeti daha tecî bir hale getirilecektir

(1 inci sahifeden devam)

taşımakta ve bu ehemmiyetli hareketler sırasile her gün İtalyanların mağlûbiyetlerinde âmil olmaktadır. En kısa bir müddet içinde tayyare meydanları vücude getirilmiştir. İngiliz mühimmatı ve hususî neviden bazı silâhlar İtalyan mağlûbiyetini daha feci bir hale sokmaktadır. Bundan başka Yunanistandaki tayyare meydanları - nın etrafında İngiliz askerleri nöbet beklemektedir. Temin edildiğine göre İtalyanlar tayyarelerle getirecekleri kıtaat ile bu meydanlara taarruz etmeyi araştırıyorlar.

Yeni sıhhi teşkilât

(1 inci sahifeden devam)

ile «geri sıhhiye merkezleri» nde faaliyette bulunacak ve kana ihtiyacı olan yaralılara kan vericilerin kanları nakledilecektir.

GECELERİ NÖBETÇİLER BULUNACAK

Diğer taraftan şimdilik her gece istasyonumuzda iki kan verici nöbetçi bulunacaktır. Hastanelerden, hususî müesseselerden ve münferit çalışan doktorlardan talep olduğu takdirde bu kan vericiler hemen otomobille istenilen yere giderek kan vereceklerdir. Her kan verici ayda yalnız 500 gram kan verebilir ve bu miktar için de muayyen bir ücret alır.»

Gizli ecnebi işçiler

Ecnebi işçi çalıştırıp da beyanname vermeyenlerin veya küçük san'atlar kanununa muhalif olarak gizli çalışanların yakalanmaları için emniyet müdürlüğünce her semtte sıkı kontrollar yapılmaktadır.

Mobilyeci Lâzaro Frankonun da mağazasında iki İtalyan tebaalı işçi çalıştırdığı, fakat polise beyanname vermediği görülerek mumaileyh dün Sultanahmet birinci sulh ceza mahkemesine verilmiş ve para cezasına mahkûm edilmiştir.

Sebze ve meyva hâlinde kabzimallık yapan Abdülgani isminde birisi de yabancı işçi kullanmaktan yine aynı mahkemeye verilmiş ve 5 lira para cezasına mahkûm edilmiştir.

Rumanya haklarını istihsal edecekmiş

Rumanya Başvekilinin gazetecilere beyanatı

Bükreş 26 (A. A.) — General Antonesku dün gazetecilere beyanatta bulunmuştur.

Romanya hükûmeti reisi ezcümle şunları söylemiştir:

«Berlin'de B. Hitler ile görüştüm. Romanya haklarını istihsal edecektir.»

Bulgar Kralının yeni teminatı

Sofya 26 (A. A.) — Kral Boris dün Moskovadaki Amerikan sefiri B. Steinhardt' kabul etmiştir. Baz rivayetlere göre Kral Boris B. Steinhardt'a Bulgaristanın sulhperver olduğunu söylemiştir.

Sofya: 26 (A. A.) — Kral Boris dün Sovyet Hariciye komiserliği umumî kâtibi B. Sobolev'i kabul etmiştir.

Sofyadaki Sovyet sefiri de mülâkatta hazır bulunmuştur.

Asker gözile cepheler

(1 inci sahifeden devam)

tebliğlerinde kullanılan kacamaklı lisanı da bittabi gözönünde tutmak lâzım.

Bununla beraber hezimet halinde bir orduya karşı, Yunan ileri hareketinin yavaş gittiğini söyliyenler de var. Fakat bunun bir çok sebeplerini unutmamak gerektir. Yunanlıların düşmanın toplanmasına meydan bırakmak istemediklerine ve harekâtı o yolda idare ettiklerine şüphe yoktur. Ancak arazinin menaati, esir ve harp malzemesi toplamak, bir pusuya düşmemek için ihtiyatlı bulunmak ve daha diğer bunlara benzer sebepler ileri harekâtı yavaşlatabilir.

Yalnız şu var ki, Yunanlıların vavaş da olsa, emin adımlarla yürüdükleri, stratejik ehemmiyetteki şehirleri birbiri ardınca, düşürmeleri ile sabittir.

Nitekim Ergiriden sonra, şimdi Premdi'yi de zaptettikleri bildiriliyor. Bu da cephenin hemen her tarafında İtalyan mukavemetinin kalmadığını gösterir. Şimalde Moskopulos kasabasının zaptı da bu cephedeki harekâtın Elbasana doğru inkişaf halinde olduğuna delildir.

Şimdiki halde, Ergeri'den Tepedelene doğru yapılmakta olan harekât, Epirdeki İtalyan kuvvetlerini müşkül bir vaziyete düşürecek gibi görünmektedir.

Yunanlılar Göricedeki İtalyanların vücude getirdikleri tayyare meydanını da faaliyete geçirmeleri düşman ric'atini daha ziyade hırpalamağa yarıyacaktır.

Örfî idare mıntakalarında

(1 inci sahifeden devam)

desine ait tezkereleri ve İngiltere ile adlî müzaheret mukavelesine müzeyyel mukaveleyi tasvip etmiştir.

Işıkların söndürülme ve maskeleme işinin tatbiki muvaffakiyetle yürümektedir. Seyrüsefer memurları dün gece kollarna beyaz kolluk ve şapkalarının üzerine beyaz kılıf geçirerek, dün gece Harbiye - Taksim arasında tecrübe mahiyetinde dolaşmışlardır. Bu tecrübeden iyi netice alınıp polis memurlarına da tatbiki ile umumileştirilmesi kararlaştırılmıştır. Bazı geçit yerleri de beyaza boyanmaktadır. Bazı evlerin ve dükkânların pencere ve camekânlarından dışarıya ışık sızdığı görülmüştür. Esasen 1 kânunuevvelden itibaren bu kabil yerlerde mecburiyet yürürlüğe gireceğinden o vakit ışık sızması önlenecektir.

YENİ BİR MODA!.

Diğer taraftan haber verildiğine göre, dün gece Beyoğlunda bazı bayanlar ökçelerine hususî ampuller yerleştirilmiş iskarpinler giymişlerdir. Bu iskarpinlerin ökçelerinin her yere temasında ampuller yanmaktadır. Bazı bayan ve baylar da yakalarına mavi ampuller takmışlardır.

Avrupada bir moda haline gelen bu kabil şeylerin şehrimizde de çoğalacağı ümit edilmekte ve diğer bazı kadın eşyasının da karanlıkta seçilecek renk ve tertibatla süsleneceği tahmin edilmektedir.

SON 24 SAAT içindeki Hâdiseler

(Bu yazının metinleri Anadolu Ajansı bültenlerinden alınmıştır.)

Telhis eden: MUAMMER ALATUR

Bulgar meclisinde dün, memleketin dahili ve harici vaziyeti etrafında heyecanlı müzakereler olmuştur. Bu müzakereler parlemento içinde derin noktai nazar ihtilâfları olduğunu göstermektedir.

Harici meseleler görüşülürken, hatiplerden Dumanof bu sefer, bilhassa Sovyet - Bulgar münasebetlerine ehemmiyet vererek demiştir ki: «Dobrucanın Bulgaristana iadesinde oynadığı rolden dolayı Sovyetlere teşekkür etmeliyiz.»

Diğer taraftan Muşanof Kralın Berlin seyahatı üzerinde durarak hükûmetin bu meseleyi aydınlatmasını istemiş, çünkü mebusların bu meseleden malûmatı olmadığını söyliyerek, demiştir ki: «İcra heyeti, bizim haberimiz olmadan harici meseleler hakkında kararlar veriyor. İşin daha fenası bunu bizim yerimize yapıyor. Memleketin mukadderatı mesuliyetini böyle üzerine alacak tek bir Bulgarın bulunabileceğinden şüphe ederim. Memleketi idare edenlerin tarih karşısında mesuliyetlerini müdrik olmaları lâzımdır. Millet içinde birlik yoktur.»

Meb'uslardan Stançef de, Silstre civarında Romanya hududunun Bulgaristan lehine tadil edilmesi lâzım geldiğini söyledikten sonra demiştir ki: «Bulgar - Yugoslav münasebetleri o kadar iyi değildir. Türkiye ise hudutta asker tahşit etmiştir. Bulgaristan Ege denizinde mahreç bulmak emelini tahakkuk ettirmeğe kalkışırsa, Türkiyenin tehdidi altında kalacaktır.»

Diğer taraftan Berlinden bildirildiğine göre ,evvelce yapılan tahminler ve dolaşan sayialar hilâfına olarak, Bulgaristan zimamdar şahsiyetlerinin hâlen Berline hiçbir ziyaretleri beklenmemektedir.

SLOVAK BAŞVEKİLİ BERLİNDEN AYRILDI

En son olarak üçler paktına iltihak protokolünü imzalamış olan Slovakya Başvekili Suka Berlinden ayrılmış, Fon Ribbentrop ve Mareşal Kaytel tarafından uğurlanmıştır.

YUNANİSTANDA HARP VAZİYETİ

Dün gelen bir habere göre, Yunan kuvvetleri Ergiriden sonra Premediyi de zaptetmişlerdir. Yunanlılar cephenin her tarafında ileri hareketlerine devam ediyorlar. Ancak Epirde İtalyanların mukavemeti henüz kırılmamıştır.

İngiliz hava kuvvetleri ric'at eden İtalyanları mütemadiyen hırpalamaktadır. İtalyanların kaçmak için kullandıkları mühim şosenin en son noktası olan Elbasan şehri de bombardıman edilmiştir.

Yunanlılar yeniden 8000 esir almıştır. Bırakılan mühim miktarda harp malzemesinin toplanmasına devam edilmektedir.

Bir İtalyan tayyaresi Giritte, Kandiye üzerine gelerek dört bomba atmışsa da, bombaların hepsi denize düşmüştür.

AMERİKA İNGİLTEREYE KREDİ AÇMALI

Vaşingtondan gelen haberlere göre, âyandan King, İngiltereye krediler açılması için, mevcut kanuni mevzuatta tadiller yapılmasını parlâmento hariciye encümeninden istiyeceğini söylemiştir.

Hariciye encümeninin yeni reisi bu hususta encümenin harekete geçeceğini pek ümit etmediğini, çünkü bu içtima devresinde ekseriyetin elde edilemiyeceğini, mamafih encümeni harekete geçirmeğe çalışacağını söylemiştir.

Meb'usan Reisi ise, en amelî çare olarak, İngilterenin bizzat kredi istemesini ve bu parayı nereye sarfedeceğini bildirmesini söylemiştir. Conson kanununun Amerikaya borçlarını ödememiş olan bir millete kredi açılmasına mâni olmadığı da zikredilmektedir.

İNGİLTERENİN HARP MASRAFI

Dün Glaskovda bir nutuk söyliyen İngiliz Maliye Nazırı Sir Kingsley Vud bilhassa demiştir ki: «Bugünkü harp, dünyanın gördüğü harplerin en pahalısıdır. İkinci harp yılının ilk 77 günü zarfında harp için günde 9 milyon İngiliz lirası harcanmıştır. Silâhlar fazlalaşmıştır. Gittikçe daha pahalı bir hal alacaktır. Bugün bir tayyare 1918 dekinden yedi misli daha fazlaya malolmaktadır.

HAMBURG TEZGÂHLARINA YENİ BİR HÜCUM

Kanadadaki pilot mektebinde antrenman gören tayyarecilerden ilk kafile İngiltereye gelmiştir. Bu kafilede subaylar, pilotlar ve erler vardır. Bunların hepsi rasıttır, pek yakında faal cüzütamlara verileceklerdir.

İngiliz tayyareleri yeniden Hamburg deniz inşaat tezgâhları ve endüstri tesisatı üzerine hücumlar yapmışlardır. Takriben sekiz bin bomba atılmıştır.

Bundan başka Vilhelmshafen dokları, bir kimya endüstri fabrikası, Bolonya limanı, Denheldo rıhtımları, hava dafi bataryaları ve projektör mevzileri, tayyare meydanları, deniz üsleri bombardıman edilmiştir.

Alman tebliğine göre de, Alman tayyareleri de bilhassa Sutampton şehrine taarruz etmişler, şiddetli yangınlar çıkarmışlardır.

İtalyan tayyareleri de İskenderiye üzerine gelerek bombalar atmışlardır. Dört kişi ölmüş, yirmi sekiz kişi yaralanmıştır.

ZAYİ — 3005 otobüs plâkamı zayettim. Yenisini alacağımdan eskisinin hükmü yoktur. Ülfet

Bulgarlar tehlikeyi sezmişlerdir

(Başmakaleden devam)

mihvere iltihak ve mihverle ittifak fikrinde bulunmadığı anlaşılmaktadır. Bu böyle olduğu gibi böyle bir hareketi Sovyet Rusyanın ve Bulgar komşularının da asla tasvip etmedikleri iyiden iyiye anlaşılmaktadır.

Sobranya meclisinin son içtimaında Kral ve hükûmet tenkide maruz kalmıştır. Sovyet Rusyanın bu itibarla gerek Bulgaristan, gerek Yugoslavya ve gerek Balkanların heyeti umumiyesi hakkındaki fikri aşağı yukarı aydınlanmıştır. Türkiyenin fikri ve tutumu ise ötedenberi açık ve aşikâr olduğu gibi Millî Şefimiz tarafından son defa irat olunan nutuk ile de bütün bu tutum ve hattı hareket her türlü şüphe ve tereddüdü izale edecek mahiyet ve mana açıklığı ile tebarüz ettirilmiştir.

Görülüyor ki, Bulgaristanda tehlike sezilmiştir ve tehlikeden Bulgar milleti haberdar edilmiştir.

Esasen, Bulgar hükûmeti Bulgar milletinin selâmet ve istikbalini tehlikeye sürükliyebilecek bir hattı hareket takibine re'sen hiçbir hak ve salâhiyet sahibi değildi. Bitaraflıktan ayrılmak, komşularına hiyanet etmek, yeni nizama veya üçler ittifakına girmek Bulgaristana saadet değil, ancak felâket getirebilirdi. Bu vaziyet meclisce ve milletçe takdir olunarak tehlike kısmen önlenmiş addedilebilir. Milletin arzusuna rağmen Alman taraftarı bir ekalliyetin bir takım emrivakilerle Bulgaristanı Almanyanın kucağına atmayı hâlâ derpiş edebileceğini hesaba katmak da mümkündür. Diğer taraftan memleket ve millet içinde ikilikler, üçlükler yaratmak, dahilî münakaşalara germi vermek de Bulgar milletinin nefine değildir. Teşettütlü, nizalı, şurişli bir efkârı umumiye bulanık suda avlanmak istiyecek olanların ekmeğine yağ sürebilir. Bunun içindir ki, Bulgar milletine tavsiyemiz her türlü nizadan, teşettüt ve şurişten âzade kalarak, millî birliğe ve beraberliğe büyük ve seri bir toplanışla vasıl olmaktır. Bulgarlar için hakikî selâmet bu badirede bitaraf kalmak, komşularına ve komşularının selâmetine sadık ve hayırhah bulunmak ve Avrupa harbinin sonunu beklemektir. Bu hattı hareketine mukabil her hangi bir tecavüz, tehdit ve taarruza uğrarsa mukavemet etmek, her türlü yardımın kendisi ile beraber olacağından şüphe etmemek ve ürkmemektir. Vakur, ağırbaşlı, komşularına hayırhah, onların emniyet ve selâmetine yardımcı, Balkam sulh ve emniyetini tutmıya hadim bir Bulgaristan için herhalde istikbal bakımından azamî fayda vardır, asla zarar yoktur.

ETEM İZZET BENİCE

DIŞ POLİTİKA

Bir kahramanlık destanı

(2 inci sahifeden devam)

tiğini kendi kuvvetlerile tâmir etmeğe çalışacağı tahmin edilebilir. İtalyadan gelen haberlerde fasist hükûmetinin bu gaye uğrunda harikulâde gayretler sarfettiği bildirilmektedir.

Vaziyetin bundan sonraki inkişafı ne olursa olsun, Yunan milleti ilk hamlede gösterdiği bu kahramanlıkla, yaşamıya ve istiklâle istihkakı olduğunu anlatmış oluyor. Talihin çemberi ne tarafa dönerse dönsün, istiklâlini, şerefini ve haysiyetini bu derece kahramanlıkla müdafaa eden bir millet ölmez.

Mısır hükûmeti eski siyaseti değiştirmiyecek

(Birinci sahifeden devam)

bik etmek suretile Yunanistana yardım ediyoruz.

Diğer taraftan küçük ticaret filomuz, muhtaç olduğumuz şeyleri şimalî ve cenubî Afrikaya giderek oralardan temin etmektedir. İptidaî maddeleri ve harp levazımını doğrudan doğruya tedarik eylemek yolundaki Mısır siyaseti hiç değişmemiştir.

Kahraman orduya hediye

(1 inci sahifeden devam)

umumileştirilmesi ve bu hususta bir merkez komitesi teşkil edilmesi kararlaştırılmıştır. Âlicenap Üsküdar halkı ve köylüleri tarafından teberrü edilen hediyelerin sayısı daha ilk günlerde bini geçmiştir. Bu suretle kahraman vatan bekçilerine hediye vermede Üsküdarlılar birinciliği almağa az metmiş bulunmaktadırlar. Diğer taraftan Lûtfi Aksoy Üsküdar köylerinde hiçbir gencin tahsilden mahrum kalmaması ve okuyup yazmıya alıştırılması için yeni tedbirler almakta, her köyde müteaddit faydalı eserleri ihtiva eden birer «okuma odası» ve kütüphane tesisine de çalışmaktadır.

GARİP BİR CEVAP!

Şehrimizdeki tütüncüler birliği azaları kahraman askerlerimize sigara yapılmak üzere 100 bin kilo tütün hediye edeceklerini Vali ve Belediye reisi B.Lûtfi Kırdara bildirmişlerdi.

Fakat inhisarlar idaresinin: bu tütünleri işleyip sigara yapmağa kanunî imkân olmadığını ileri sürerek tütün tacirlerinin bu teklifini kabul etmediği hayretle öğrenilmiştir.

Bu garip cevaba karşı tütüncüler bir hal çaresi bulunması için Ankaraya müracaat etmişlerdir.

ŞEHZADEBAŞI FERAH — YARIN matinelerden itibaren — ÇARŞIKAPI AZAK

2 sinemada aynı zamanda emsalsiz fevkalâde program:
Kılıcile bir tarih yazan, kudret ile bir devir yaratan, cesaretile zaferler kazandıran:

VATAN KURTARAN ASLAN (Türkçe)

Bu muhteşem filme ilâveten ayrıca:
AZAK'ta: PANAMALI KIZ — STEFİ DUNA
FERAH'da: M. S[illegible] Lİ ŞEF — BUK JONES

AMERİKADA ESKİ GANGSTERLERİN MÜTHİŞ MACERALARI — MAHPUSLARIN HAYATI — AŞK — KAVGA VE KİNLERİ — İBRET ALINACAK SAHNELER
TÜRKÇE SÖZLÜ

DEMİR KAPI

Filminde herkesi HEYECANDAN TİTRETECEKTİR
Baş Rolde: CHARLES BOYER
Perşembe Akşamı İPEK'te

İstanbul'un en büyük 2 sinemasında
ÇEMBERLİTAŞ Tel: 22513 — Şehzadebaşı TURAN Tel: 22127
Yarın matineler den itibaren
Şarkın en kıymetli ve tanınmış facia mümessili
FATMA RÜŞDİ'nin oynadığı
SAADET YUVASI Türkçe sözlü Arapça şarkılı
Ayrıca ÇEMBERLİTAŞ'da: ÇÖL BEKÇİLERİ ve PARAMUNT JURNAL
TURAN'da: FEDAÎ KAPTAN — TOM KİNE

YARIN AKŞAM SAAT 8 DE
MELEK Sinemasında
Şahane bir aşkın ... Şahane filmi
SALTANAT KURBANLARI
Büyük bir imparatorluğu idare eden TAÇLI BAŞLAR arasında MERAKLI - İHTİRASLI ve İBRETLİ ENTRİKALAR. Mevsimin en muhteşem Fransız filmi
Baş Rollerde: EDVİGE FEUİLLERE-JOHN LODGE
Bugün saat 11 - 1.30 - 3.30 - 5.30 ve 8 de
BALALAYKA

İstanbul Sıhhî Müesseseler Arttırma ve Eksiltme Komisyonundan:

Levli Tıp talebe yurdunun 3000 adet firenk gömleği imali işi açık eksiltmeye konulmuştur.

1 — Eksiltme 11/12/940 çarşamba günü saat 15 de Cağaloğlunda Sıhhat ve İçtimaî Muavenet Müdürlüğü binasında kurulu komisyonda yapılacaktır.

2 — Muhammen fiat: Beher gömlek dikişi 50 kuruştur.

3 — Muvakkat teminat 112 lira 50 kuruştur.

4 — Nümune ve şartnamesi her gün yurt merkezinde görülebilir.

5 — İstekliler 1940 yılı ticaret odası vesikasile 2490 sayılı kanunda yazılı vesikalar ve bu işe yeter muvakkat teminat makbuz veya banka mektubu ile birlikte belli gün ve saatte komisyona gelmeleri.

İstanbul Ziraat Mektebi Satınalma Komisyonundan:

Cinsi	Miktarı	Muhammen bedeli Lira Kr.	İlk teminatı Lira Kr.	Eksiltmenin Tarihi	Saati	Şekli
Harici elbise	90 takım	23 00				
Palto imaliyesi	37 adet	8 00	177 45	13/12/940	14	Açık
İş ayakkabısı (postal)	90 çift	7 50	50 62	13/12/940	14,30	Açık

İstanbul ziraat mektebinin cins mikdarı yukarıda yazılı ihtiyacının 13/12/940 tarihine rastlıyan cuma günü saat 14 de Beyoğlu İstiklâl caddesi 349 numarada liseler muhasebeciliğinde toplanacak komisyonda açık eksiltmesi yapılacaktır.

İsteklilerin belli saatten evvel muhasebe veznesine yatıracakları ilk teminat makbuz ve 1940 malî yılı ticaret odası vesikasile birlikte eksiltme saatinde komisyona müracaatları ve evsaf ve şartnameleri her gün adı geçen muhasebecilikte görüp öğrenmeleri. «11169»

Meşrutiyetten Mondros mütarekesine kadar

PERDE ARKASINDA OYNAYANLAR?

Yazan: İskender F. SERTELLİ No. 41

Fransız Cumhurreisi Mösyö Falyerde işe karışmış ve: "Makedonyada asayiş silâhla temin edilmez !„ demişti.

İhtimal ki, bunun için birçok çareler, ve tedbirler düşünülebilir. Fakat bizce en münasip olanı, düşmanın, kullanmak istediği silâhı derhal kendisine karşı çevirmektir.

Bizi ne ile tehdit ediyorlar?

Rumelide ecnebi mürakabesi tesis etmekle, değil mi?

Ecnebi mürakabesini haklı ve zarurî göstermek üzere serdettikleri deliller: Bizim memurların bitaraf olmamaları,
taraf olmamaları, fikir idare ve adalet ile mesbu bulunmamaları gibi sebeplerdir.

Biz bu darbeye pek kolaylıkla mukabele edebilir ve bunu hükümsüz bırakabiliriz. Yani, ecnebi memurları kendiliğimizden istihdam ederiz. Fakat, bunları osmanlı memuru sıfatile kullanırız. O zaman düşmanlar ne diyebilecekler? İstediklerini yapmış olursak, itiraz edebilecekler mi?

İş başına böylece, tanınmış ve muhitine hürmet, emniyet telkin etmiş kimseler getirince, etraftaki yaygaralar, iftiralar derhal dinmez mi?

Zaten hükûmet hizmetinde bir çok ecnebi memuru müstahdemdir. Dahiliye nezareti şube müdiriyetlerinden birine, meselâ maliyede, rüsumatta, nafıada, bahriyede olduğu gibi, bir ecnebi müşavir getirilemez mi?

Faraza bu işlerle meşgul olmak üzere, Rumelinde bulunmuş, türkçe öğrenmiş, ahvali mahalliyeye vâkıf muteber bir zat getirecek olursak, hem bu zatın vukuf ve tecrübesinden istifade eder, hem de bu suretle düşmanlarımızın tahrikâtını akim bırakmış oluruz.

Zaten Rumelinin inzibat umurunu tedvir eden Osmanlı memuru sıfatile mes'ul ecnebi zabitler de var. Bunlardan bihakkin istifade ediliyor. Jandarmada da ecnebi zabitlerinden istifade edebiliriz. Bu vasıta ile de tahrikâtın önünü almak mümkün olur.

Hasılı siyasiyatın tarzı cereyanına nazaran bu tedbirlere mümkün olduğu kadar sür'atle müracaat etmek icap ediyor fikrindeyiz.»

Her ne olursa olsun, Avrupanın bize teklif ettiği mürakabe, memleketin kurtarılması imkânı zaii olduktan sonra meydana çıkarılıyordu. Ve biz - maalesef - böyle bir şeye razı olmak, hatta bunu kendiliğimizden ileri sürmek için, her şeyin, her ümidin mahvolmasını bekliyorduk.

Biz, Makedonya hastalığını teşhis ile onu makul bir tarzda tedavi edecek yerde, valnız hastalığın ârazile uğraşıyorduk. Bir aralık şiddet politikasını takip ettik. Çeteler için yapılan ve derhal mer'iyete konan kanundan makûs bir netice görüldü.

Vaktile Fransa Cumhur reisi Mösyö Falyere, Pariste bulunan iki Makedonyalı münevver, bir mektup yazarak, Makedonyada asayişin teessüsü ne ile mümkün olur? Diye sormuş. Mösyö Falyer:

«Bu mesele hakkında kat'i bir fikrim yoktur. Fakat, iddia edebilirim ki, öyle bir yerde asayiş, (şiddet) adlı silâhdan başka herhangi bir vasıta ile tesis ve temin edilebilir.»

Cevabını vermiş. Hiç de manasız bir cevap değil.

Fakat tamamile yersiz, mevsimsiz sözler. Zira, mösyö Falyer, Makedonyanın ancak coğrafî hudutlarını bilebilir. Orada yaşıyan anasırın hayat şartları ve mahallî ihtiyaçlar hakkında en ufak bir fikri bile yoktur.

Makedonya eşkiya yatağı olmuştu. Oraya vaız ve nasihate giden papazların bile bellerinde tabanca, ve ellerinde bombalar bulunurdu. Bütün kiliseler ihtilâlcilere, katillere, çete mensuplarına yataklık ediyordu. Halkın yüzde doksan beşi silâhla oynıyan atıcı, vurucu insanlardı.

Böyle bir muhitte sözle tatlılıkla güler yüzle asayiş ve inzibatın teminine imkân mı vardı? Bunu iddia edebilmek için, Makedonyayı ve Makedonyalıları tanımamak icap ederdi.

Biraz sonra Arnavutların ihtilâl etmeleri de bir emrivâki hükmüne girdi. Artık silâhla, cebir ve siddetle bu anasırı teskin etmenin imkânı kalmamıştı. Bu uğurda birçok paralar sarfedildi ve bizim için o günlerde pek kıymetli olan zamanımız boş yere geçirildi.

*

Eşkıyayı para kuvvetile elde etmek teşebbüsü

(İttihat ve Terakki) nin kulağına cinler, periler mi üflemişti? Yoksa gökten bir işaret mi gelmişti? Şimdi de Makedonyadaki eşkiyanın para kuvvetile elde edilmesine teşebbüs ediliyordu!

Bu haber Avrupaya şayi olunca, Makedonyayı tanıyan fikir ve ilim adamlarının bir çoğu sırtüstü yatıp, bu ağlanacak halimize gülmeğe başlamıştı.

İlk önce, o zaman dahiliye nezareti mektupçusu, olan Şükrü bey bu mühim vazife ile Sofyaya gönderilmişti. Selânikte de - Babıâlinin emrile - bir erkânıharp zabiti Sofyaya gönderildi.

Devletin bu iki memuru Sofyada birleştiler. Fakat, bu memurlar Sofyaya niçin geldiklerini söylemeden, hükûmeti mahalliyeden bir yardım görebilirler miydi?

İki memura da talimat verilmişti. Fakat bu iki memurumuz Sofyada birleşince, başbaşa verdiler ve bu tehlikeli işi nasıl görebileceklerini düşünmeğe başladılar.

(Devamı var)

1359 Hicri ŞEVVAL 26	1356 Rumi 2 inci TEŞRİN 13			
1940, Ay 11, Gün 331, Kasım 19 26 İkinciteşrin SALI				
Vakitler	Vasati Sa.	Vasati Da.	Ezani Sa.	Ezani Da.
Güneş	7	00	2	16
Öğle	12	01	7	18
İkindi	14	30	9	46
Akşam	16	43	12	00
Yatsı	18	21	1	37
İmsak	5	16	12	32

Sahibi ve neşriyatı idare eden Baş muharriri
ETEM İZZET BENİCE
Son Telgraf Matbaası

İstanbul 4 üncü icra memurluğundan

Evvelce Eminönünde Reşadiye caddesinde Rıhtım hanında 9 numarada mukim iken halen ikametgâh adresleri meçhul bulunan Hüseyin Nafi ve Halim'e

Hazinei maliyeye izafeten İstanbul Maliye Muhakemat Müdürlüğü tarafından 28 temmuz 1340 tarihli ve 6794 sayılı Noter senedine müsteniden 30 bin liranın faiz ve ücreti vekâlet ve icra masarifile birlikte 28 temmuz 1340 tarihinden itibaren tahsili için merhun bulunan Türkiye vapurunun paraya çevrilmesi talebile tanzim edilip yukarıdaki adresinize gönderilen rehnin paraya çevrilmesi yolundaki ödeme emri adreslerinizin meçhul bulunması hasebile bilâ tebliğ iade edilmiş ve zabıta marifetile yaptırılan tahkikat neticesinde de adreslerinizin bulunamamış olduğundan İstanbul İcra hâkimliğince ödeme emirlerinin üç gazete ile bir ay müddetle ilânen tebliğine 18/11/940 tarihinde 940/4203 esas ve 940/91 karar numarasile karar verilmiş olduğundan işbu ilânın tarihi neşrinden itibaren mezkûr müddet içinde sözü geçen borcu ödemeniz veya takip talebine karşı bir itirazınız varsa tebliğ tarihinden itibaren yine ayni müddet içinde bu itirazınızı bir istida veya şifahen icra dairesine bildirmeniz lâzımdır. Bu müddet içinde itiraz etmez veya muayyen müddet içinde borcu ödemezseniz rehnin satılacağı ödeme emirleri tebliği makamına kaim olmak üzere ilân olunur. 940/2651

Sıtma, İlâca karşı mukavemet edemez. QUİNİUM LABARRAQUE' ın terkibinde mevcut kinin miktarı diğer Kına kına mahlulâtına nazaran matlûp ve müessir nisbetde olduğundan gayet kuvvetli ve son derece şifabahş bir kuvvet ilâcıdır. Bir kaç gün zarfında istimali ile Sıtma mağlûp ve mündefi olur. Tesiri mücerrep ve Paris Tıp Akademisi tarafından tavsiye edilen

QUINIUM LABARRAQUE

Şarabı gayet iyi bir mukavvidir

Deposu: Galata, Gümrük sok. No. 36

Her Eczanede Satılır.

FOSFARSOL

En birinci

Kan, Kuvvet ve iştiha Şurubudur

Her eczanede bulunur.

Teknik Okulu Satınalma Komisyonu Başkanlığından:

12/12/940 tarihine rastlıyan perşembe günü saat 14 de açık eksiltme ile 200 battaniye satın alınacaktır. Tahmin bedeli 2500 lira ve ilk teminat 187 lira 50 kuruştur. Şartnamesine göre ihalesi Gümüşsuyunda yüksek mühendis mektebi muhasebesinde toplanacak olan komisyonumuzda yapılacaktır. Şartnameyi görmek ve ilk teminat yatırmak istiyenlerin eksiltmenin yaplacağı günden bir gün evveline kadar hergün Yıldızda bulunan okulumuza ve eksiltme günü de belgelerile birlikte yüksek mühendis mektebine gel meleri. (11221)

ÖKSÜRENLERE KATRAN HAKKI EKREM

İstanbul P. T. T. Müdürlüğünden:

İdaremiz bendiye ihtiyacından 200.000 adet tahta etiketin alımı zararı ilk müteahhit nam ve hesabına olarak açık eksiltmeye konulmuştur. Eksiltme 11/12/940 çarşamba saat 15 de B. Postane karşısında Valde hanının ikinci katında idaremiz umumî depo muhasipliği odasında toplanacak müdürlük alım satım komisyonunda yapılacaktır.

Muhammen bedeli 1000 lira, muvakkat teminatı 75 liradır. Taliplerin olbaptaki şartname ve nümunesini görmek ve muvakkat temnaitlarını yatırmak üzere çalışma günlerinde B. postane binası birinci katta mezkûr müdürlük idarî kalem binalar ve levazım kısmına, eksiltme gün ve saatinde de 940 senesi için muteber ticaret odası vesikası muvakkat teminat makbuzile birlikte komisyona müracaatları. (11073)

Majik Sinema ve film Türk Anonim Şirketinden:

Şirket heyeti idaresince şirketin feshile hali tasfiyeye vaz'ına karar verilmesi için heyeti umumiyenin 28/12/940 tarihine müsadif cumartesi günü saat 11 de sureti fevkalâdede içtimaa karar verilmiştir. Binaenaleyh yevmi mezkûrde şirketin merkezi idaresi olan Galatada Kürkçübaşı hanında (15) numaralı odada toplanılacağından şirket mukvelenamesi mucibince en az yirmi hisseye malik olan ve esaleten veya vekâleten iştirak etmek istiyen hissedarların toplantıdan evvel 10 gün zarfında saat 10 dan 12 ye kadar hisse senetlerini şirketin idare merkezine tevdi ederek mukabilinde duhuliye varakalarını almaları lâzımdır.

RUZNAME

1 — Şirketin müddetinin ikmalini beklemeksizin derhal feshile tasfiyesine karar vermek.

2 — Kanun dairesinde tasfiye muamelesini ifa etmek için heyeti umumiyeye münasip görülecek miktarda tasfiye memuru tayin etmek.

3 — Tayin dilecek tasfiye memurlarına verilecek ücretlerin miktarını takdir ve tayin etmek.

Dr. İHSAN SAMİ

TİFO AŞISI

Tifo ve paratifo hastalıklarına tutulmamak için tesiri kat'i muafiyeti pek emin taze aşıdır. Her eczanede bulunur. Kutusu 45 kuruştur.

İstanbul Dördüncü İcra Memurluğundan:

Evvelce Ankara İstiklâl caddesinde İzmir basmahanede Piliç sokak 23 No. da mukim Ahmet oğlu eski gümrük memuru Kemal Yalçın ile kefili Beşiktaşta Valde çeşmesinde bakkal sokak 18 No. keskin askerlik şubesi eski muamelât memuru iken halen adresleri meçhul bulunan Hasan Tomaç'a

Hazinei maliyeye izafeten İstanbul maliye muhakemat müdürlüğü tarafından Ankara birinci noterliğinin 17 kânunusani 938 tarihli taahhüt senedine müsteniden 272 lira 11 kuruşun 1 kânunusani 938 tarihinden itibaren % 5 faiz ve % 10 ücreti vekâletle ve masarifi icraiye ile birlikte tahsilini mutazammın tanzim edilip yukarıdaki adreslerinize gönderilen ödeme emirleri adreslerinizin meçhul bulunması hasebile bilâ tebliğ iade edilmiş ve zabıtaca yapılan tahkikatta adresleriniz bulunamadığından İstanbul icra hâkimliğince ödeme emrinin yirmi gün müddetle ilânen tebliğine karar verilmiş olduğundan tarihi nesrinden itibaren mezkûr müddet icinde borcu ödemeniz aksi halde borcun tamamına veya bir kısmına veyahut da alacaklının takibat icrası hakkında bir itirazınız varsa bildirmeniz aksi halde bu müddet içinde 74 üncü madde mucibince mal beyanında bulunmanız lâzımdır. Beyanda bulunmazsanız hapisle tazyik olunacağınız, hakikate muhalif beyanda bulunduğunuz takdirde hapisle cezalandırılacağınız ödeme emri tebliği makamına kaim olmak üzere ilân olunur. 938/5378

RADYO

18,00 Cazmand, 18,30 Çiftçinin saati, 18,45 Köy sazı, 19,30 Memleket saat ayarı ve ajans haberleri. 19,45 Yeni şarkılar. 20,15 Radyo gazetesi, 20,45 Fasıl heyeti, 21,30 Konuşma, 21,45 Salon orkestrası, 22,30 Ajans haberleri, 22,45 Müzik Radyo salon orkestrası, 23,00 Müzik: Dans müziği 23,25 Yarınki progra mve kapanış.

Emlâk ve Eytam Bankasından:

Esas No.	Yeri	Kıymeti	Nev'i	Mesahası	Depozito
1876	Yenikapı, Yalı mah. Kumsal sok. Es: 76, Ye: 235	35.—	Arsa	35 M2	7.-
1877	Yenikapı, Yalı mah. Kumsal sok. Es: 112, Ye: 201	18.—	Arsa	17,50 M2	3.6
1878	Yenikapı, Yalı mah. Peşkirci Sok. Es: 15, Ye: 15	78.—	Arsa	78 M2	15.6
1879	Yenikapı, Yalı mah. Davutpaşa iskelesi sok. Es: 1, Ye: 1	133.—	Arsa	133 M2	26.6
1880	Yenikapı, Yalı mah. Lânga Bostan sok. Es: 15, Ye: 29	11.—	Arsa	11 M2	2.2
1881	Yenikapı, Yalı mah. Es: Kuleboyu, Ye: Lânga bostanı sokak Es: 17, Ye: 31	14.—	Arsa	14 M2	2.8
1882	Yenikapı Yalı mah. Kâtipkasım bostanı sok. Es: 29, Ye: 39	68.—	Arsa	68 M2	13.6
1883	Yenikapı Yalı mah. Peşkirci sok. Es: 3, Ye: 5	58.—	Arsa	58 M2	11.6
1884	Yenikapı, Yalı mah. Alboyacılar sokak Es: 36, Ye: 48	55.—	Arsa	55 M2	11.-
1886	Yenikapı Yalı mah. Alboyacılar sokak Es: 42, Ye: 53-66	46.—	Arsa	46 M2	9.2
1887	Yenikapı Yalı mah. Alboyacılar sokak Es: 72, Ye: 86	69.—	Arsa	69 M2	13.8
1888	Yenikapı Yalı mah. Kâtip çeşmesi sokak Es: 18, Ye: 18	79.—	Arsa	79 M2	15.8
1889	Yenikapı Yalı mah. Kızıltaş sokak Es: 19 mükerrer	75.—	Arsa	75 M2	15.-
1890	Yenikapı Yalı mah. Alboyacılar sokak Es: 24, Ye: 104	71.—	Arsa	71 M2	14.2
1891	Aksaray, Es: Baklalı Kemalettin Ye: Emin bey mah. İmam, yeni Tiryaki Hasan paşa sok. Es. 24	85.—	Arsa	42,43 M2	17.-
1892	Yenikapı, Yalı mah. Alboyacılar sokak Es: 40, Ye: 51	66.—	Arsa	66 M2	13.2
1893	Yenikapı, Yalı mah. Alboyacılar sokak Es: 62, Ye: 76	82.—	Arsa	82 M2	16.4
1894	Yenikapı, Yalı mah. Alboyacılar sokak Es: 48, Ye: 62	70.—	Arsa	70 M2	14.-
1895	Yenikapı Yalı mah. Değirmen sok. Ye: 36	56.—	Arsa	56 M2	11.2
1896	Yenikapı Yalı mah. Alboyacılar sokak Es: 46, Ye: 60	41.—	Arsa 1/2 H.	82 M2	8.2
1897	Yenikapı Yalı mah. Alboyacılar Sokak Es: 78, Ye: 92	88.—	Arsa	88 M2	17.6
1898	Yenikapı Yalı mah. Alboyacılar sokak Es: 66, Ye: 80	37.—	Arsa 4/8 H.	73 M2	7.4
1899	Yenikapı Yalı mah. Alboyacılar sokak Es: 56, Ye: 70	48.—	Arsa	48 M2	9.6
1900	Yenikapı Yalı mah. Alboyacılar sokak Es: 38, Ye: 52	96.—	Arsa	96 M2	19.2
1901	Yenikapı, Yalı mah. Değirmen sok. Es: 48 mükerrer, Ye: 71	18.—	Arsa	18 M2	3.6
1902	Fatih, Samatya, Hacıkadın mah. Pulcu İnop sok. Es, Ye: 16	20.—	Arsa 1/2 H.	39,64 M2	4.-
1927	Yenıkapı, Yal mah. Çuhacı oğlu sokak ada: 838, pars. 11	617.—	Arsa	1028 M2	123.4
1928	Yenikapı, Yalı mah. Kumsal sok. Es: 98, Ye: 215	31.—	Arsa	31 M2	6.2
1930	Yenikapı, Yalı mah. Alboyacılar sokak Es: 42 Ye: 56	66.—	Arsa	66 M2	13.2
1931	Yenikapı, Yalı mah. Alboyacılar sokak Es: 50, Ye: 64	68.—	Arsa	68 M2	13.6
2740	Beyoğlu, Kasımpaşa Es: Yeniçeşme mah. Kilise sok. Es: 42, Ye: 13	30.—	Arsa 1/4 H.	121,50 M2	6.-

Yukarıda adresi ve tafsilâtı yazılı gayrimenkuller açık arttırma usulile ve peşin para ile satılacaktır.

İhale 11/12/1940 çarşamba günü saat 10 dadır. Müzayede sırasında verilen bedel mukadder kıymeti geçtiği takdirde taliplerin DEPOZİTOLARINI YÜZDE yirmi nisbetinde tezyit eylemeleri ve mühür kullananların mühürlerini noterden tasdik ettirmeleri lâzımdır.

İşbu emlâki satın alacaklara satış bedelinin bir kısmı mevzuatımız dairesinde ikraz edileceğinden bu hususta izahat almak istiyenlerin pey akçesi nüfus tezkeresi ve üç kıt'a fotografla birlikte bildirilen gün ve saatte şubemiz emlâk servisine gelmeleri. «832» «10881»

İstanbul Belediyesi İlânları

Keşif Bedeli	İlk teminatı	
1074,75	80,61	Üsküdar çöp iskelesinin tamir ve tahkimi.
665,64	49,93	Büyükada Çınar meydanındaki parkların demir muhafaza parmaklıklarının tamiri.

Keşif bedelleri ile ilk teminat mikdarları yukarıda yazılı işler ayrı ayrı açık eksiltmeye konulmuştur. Keşif ve şartnameleri zabıt ve muamelât müdürlüğü kaleminde görülecektir. İhale 29/11/940 cuma günü saat 14 de daimî encümende yapılacaktır. Taliplerin ilk teminat makbuz veya mektupları, ihale tarihinden 8 gün evvel Fen işleri müdürlüğüne müracaatla alacakları fennî ehliyet ve 940 yılına ait ticaret odası vesikalarile ihale günü muayyen saatte daimî encümende bulunmaları. (10824)

YAVUZ SULTAN SELİM
Halifeler Diyarında

No. 53 Yazan: M. SAMİ KARAYEL

Hızır reis harbi çabucak bitirmişti

Muhafızları aman talep diledilerse de, sonuna kadar teslim olmak tekliflerini reddeylediklerinden kılıçtan geçirildiler.

İspanyollar her ne kadar imdat gönderdilerse de adada ne hisar ve ne de mevcut birşey bulamadılar.

Hızır Reis adanın limanını enkaz ile doldurttu. Bu suretle sun'i bir mendirek vücude getirdi.

Bu sun'i mendirek ianesile şehrin önünde mahfuz bir liman vücude getirilmiş oldu.

Bu mendirek şehri ihata eden surun sahile uzanan noktasına kadar uzatıldı. Bu suretle şehir sahili ile ada birbirine raptolundu.

Bu muhasarada düşmandan beş yüz esir alındı.

Bu esirlere muharebe esnasında şehirde vukua gelen tahribat yerleri tamir ettirildi.

Hızır Reis harbi çarçabuk bitirmişti. Harpten sonra İspanyadan dokuz kıt'a harp gemisi ile külliyetli imdat askeri gelmiş ise de kaleyi yerinde göremediklerinden dolayı firara mecbur oldular.

Fakat Hızır Reis vakit kaybetmeksizin on beş parça kadirga ile takiplerine çıkıp, bir hayli kovaladıktan sonra İspanyol gemilerine yetişti ve muharebeye tutuştu.

Düşman donanması, muharebede mağlûp ve münhezim oldu. Kâmilen esir edildi.

Hızır Reis bu muharebede elde ettiği harp gemilerinden maada düşmandan iki bin yedi yüz esir de aldı.

Hızır Reis, aldığı esirlerden İspanya kralı beşinci Şarlin İtalyaya gittiği havadisini aldı.

Bunun üzerine Hızır Reis donanmayı Aydın Reisin kumandasına vererek ol tarafa yolladı.

Aydın Reis dahi Marsilya sahillerine uğrayıp şehir ve kasabaları yaktı ve yağma etti.

Sonra İspanya sahilleri muhafazasına memur on beş parçadan ibaret bir filo İspanya donanmasına tesadüf etti.

Aydın Reis İspanyol filosuna hücum ile rampa rampaya muharebeye tutuştu.

Bu muharebenin neticesi, İspanya filosunu kâmilen esir aldı.

Aydın Reisin gösterdiği muvaffakiyet çok büyüktü.

Aydın Reis, zaptettiği gemilerle ve bir çok esir ve mal ile Hızır Reisin bulunduğu Cezaire geldi.

İşte bu muvaffakiyetler tevali edip giderken Avrupa devletleri Türk korsanları aleyhinde teşebbüsata geçmeğe karar verdiler.

Yavuz Sultan Selim, bir yandan imparatorluk donanmasını hazırlarken bir yandan da Hızır Reise yardım ediyordu.

Avrupa devletleri, Türk korsanlarının Akdenize hâkimiyetlerini ve bilhassa Cezairdeki hükümlerini çekememeğe başladılar.

Akdenizde Avrupanın deniz nakliyesi tamamile katolunmuş vaziyete girmişti. Hiçbir milletin bir gemisi serbest olarak sefer yapamıyordu.

Bundan başka, sahillerde de emniyet kalmamıştı. Akdeniz havzasındaki hıristiyan ahali sahil boyundaki şehir ve kasabalarını bırakarak içerilere kaçmışlardı.

Türk korsanları Akdenizi baş tan başa hâkimiyetleri altına aldıktan başka sahilleri ikidebir vurarak yağma ediyorlardı.

Türk korsanları bu yağmacılığı hıristiyanlardan öğrenmişlerdi. Onlar Türk adalarını, Türk sahillerini, Türk gemilerini seneler denberi yağma edip durmuşlardı.

Fakat, deniz ilmini, deniz cengini öğrenen Türkler şimdi onlardan intikam alıyordu.

İspanya kralı beşinci Şarl başta olmak üzere bir Avrupa müttefik donanması vücude getirmek üzere harekete geçtiler.

Bu donanma Türk korsanlarını Akdenizden temizliyecek, Cezairi Türk korsanlarının elinden alacaktı.

O vaktin en büyük hıristiyan amirali korsanlıktan yetişme meşhur Anderya Dorya idi.

Avrupa devletleri, Anderya Doryanın emrine harp gemileri verecekler, o da işi başaracaktı.

İş muazzamdı. Hızır Reisin üzerine koca bir Avrupa geliyordu.

Anderya Dorya, Avrupa denizcileri arasında gerek şecaati ve gerek denizcilik ilmindeki vukufile tanınmış namdar bir amiraldi.

İmparator beşinci Şarl, doğrudan doğruya Anderya Doryaya müracaat etmişti.

(Devamı var)

Değerli sanatkârlarımızdan Müzeyyen Senar'ın „Leyla ile Mecnun" filminde okuduğu şarkılar ODEON plaklarında satışa çıkmıştır.

SÖZ: Vecdi Bingöl
Müzik: Sadettin Kaynak

270399 No.
HEY PINAR DERİN PINAR (Kuyu başında)
OH, OH NE GÜZEL ŞEY (Düğün sahnesi)

270400 No.
LEYLÂ BİR ÖZGECANDIR (Mecnun dilinden)
AŞK YOLUNDA BAĞRI YANIK YOLCULAR (Elveda)

270401 No.
NE YARDIM (Leylâ dilinden)
EY İPEK KANATLI (Mecnun dilinden)